



- I. **Senatul a validat Raportul anual privind starea Universităţii Transilvania din Braşov.** Anexa 1
- II. **Senatul a aprobat hotărârile Consiliului de Administraţie cu privire la:**
 1. Înfiinţarea programului de master “Welding Engineering and Laser Technologies” la Facultatea de Ştiinţa şi ingineria materialelor.
 2. Solicitarea din partea Şcolii doctorale interdisciplinare privind realocarea unui loc bugetat devenit vacant, în acelaşi an de studii şi domeniu de finanţare.
 3. Solicitarea din partea Şcolii doctorale interdisciplinare privind taxele de admitere şi taxele de şcolarizare la doctorat pentru anul universitar 2018-2019. Anexa 2
 4. Calendarul de alegeri pentru funcţia de Director al Departamentului de Silvicultură din cadrul Facultăţii de Silvicultură şi exploatarea forestieră. Anexa 3
 5. Cererea domnului conf. dr. med. Falup Pecurariu Cristian de la Facultatea de Medicină privind depăşirea numărului maxim de ore plătite în regim de plata cu ora, cu 34 ore, pentru sem. II al anului universitar 2017-2018.
 6. Desfăşurarea programului postuniversitar de formare şi dezvoltare profesională continuă, din cadrul Departamentului de Inginerie electrică şi fizică aplicată – Facultatea de Inginerie electrică şi ştiinţa calculatoarelor, cu titlul Sistem de alimentare a unei case cu energie electrică regenerabilă în cadrul Centrului de formare continuă.
 7. Desfăşurarea programului postuniversitar de formare şi dezvoltare profesională continuă, din cadrul Departamentului de Electronică şi calculatoare – Facultatea de Inginerie electrică şi ştiinţa calculatoarelor, cu titlul Termoviziune şi imagistică spectrală pentru realizarea de profile energetice pentru clădiri şi sisteme de clădiri în cadrul Centrului de formare continuă.
- III. **Senatul a aprobat propunerile Consiliului de Administraţie cu privire la:**
 1. Modificarea organigramei Universităţii prin înfiinţarea Biroului de Protecţia Datelor, în subordinea Prorectorului cu relaţii publice, în conformitate cu Regulamentul (UE) 2016/679 privind protecţia persoanelor fizice în ceea ce priveşte prelucrarea datelor cu caracter personal şi privind libera circulaţie a acestor date, a Directivei (UE) 2016/680 şi a legislaţiei naţionale în vigoare. Anexa 4
 2. Taxele de şcolarizare pentru cetăţenii care studiază pe cont propriu în România cu taxe de şcolarizare în valută, din state care nu sunt membre ale UE sau SSE, pentru anul universitar 2018-2019/ admitere 2018. Anexa 5
- IV. În urma Deciziei nr. 86/R/2018 a Curţii de Apel Braşov, Senatul a pus în executare Sentinţa civilă nr. 426/CA/2017 fiind astfel anulate pct. III.3 din Hotărârea Senatului Universităţii Transilvania Braşov nr. 39/04.11.2015 şi a pct. IV.3 din Hotărârea Senatului Universităţii Transilvania Braşov nr. 40/15.01.2016 şi s-a reluat procedura de validare a concursului pentru ocuparea postului didactic de şef lucrări la Facultatea de Inginerie electrică şi ştiinţa calculatoarelor din data de 18.09.2012, conform deciziei civile nr. 2695/R/2014 a Curţii de Apel Braşov. În urma votului exprimat, Senatul Universităţii Transilvania din Braşov nu a aprobat





raportul concursului privind ocuparea postului didactic de şef lucrări la Facultatea de Inginerie electrică şi ştiinţa calculatoarelor, post didactic poziţia nr. 62 conform concursului care a avut loc în data de 18.09.2012.

- V. Senatul a aprobat, având în vedere regimul protecţiei datelor cu caracter personal conform Regulamentului Parlamentului European şi Consiliului Uniunii Europene nr.679/2016, ca începând cu data de 25.05.2018 angajaţii Universităţii care prelucrează (colectează, arhivează, gestionează şi/sau exportă/importă date cu caracter personal în/din diferite platforme şi/sau baze de date conform atribuţiilor de serviciu) date cu caracter personal ale terţelor persoane fizice şi/sau juridice vor răspunde juridic (patrimonial, administrativ, contravenţional, disciplinar sau penal, după caz) în mod personal şi direct în cazul încălcării obligaţiilor legale privind protecţia datelor cu caracter personal, inclusiv în cazul în care prelucrarea datelor este avizată de către angajatul în cauză şi transmisă conducerii Universităţii pentru corespondenţă oficială realizată contrar prevederilor normative europene în vigoare. În acest mod, răspunderea persoanei juridice (Universitatea Transilvania din Braşov) şi implicit a conducerii Universităţii se transferă deplin şi direct angajaţilor Universităţii care prelucrează date cu caracter personal conform atribuţiilor de serviciu/specificului postului.
- VI. Senatul a aprobat cererea doamnei prof. dr. Răileanu Szeles Monica de la Facultatea de Ştiinţe economice şi administrarea afacerilor pentru desfăşurarea activităţii de conducere de doctorat la Şcoala doctorală a Academiei de Studii Economice din Bucureşti, în domeniul Afaceri Internationale.
- VII. Senatului i-au fost prezentate Raportul de caz nr. 25 şi Hotărârea nr. 21 ale Comisiei de Etică şi deontologie profesională universitară.

Prof. dr. ing. Mircea Horia Ţierean,
Preşedintele Senatului Universităţii Transilvania din Braşov





**Universitatea
Transilvania
din Brașov**

RAPORT ANUAL PRIVIND STAREA UNIVERSITĂȚII TRANSILVANIA DIN BRAȘOV

BRAȘOV, 21 martie 2018

Cuprins

1. Contextul instituțional.....	2
2. Situația financiară a universității, pe surse de finanțare și tipuri de cheltuieli.....	3
3. Situația programelor de studii.....	15
4. Situația personalului instituției. Situația posturilor vacante.....	22
5. Rezultatele activităților de cercetare științifică.....	24
6. Situația asigurării calității activităților în cadrul Universității.....	29
7. Situația respectării eticii universitare și a eticii activităților de cercetare.....	32
8. Situația inserției profesionale a absolvenților promoțiilor anterioare.....	34

1. Contextul instituțional

Universitatea *Transilvania* din Brașov este o instituție de învățământ superior de stat acreditată, care funcționează cu denumirea actuală în baza Ordinului Ministerului Învățământului și Științei nr. 4894/23.03.1991. Istoria sa începe în anul 1948, când a fost înființat *Institutul de Silvicultură Brașov*, pe baza Decretului nr. 175/1948 și Deciziei Ministeriale nr. 263327/ 1948. De atunci, universitatea s-a dezvoltat continuu, devenind astăzi cea mai mare universitate comprehensivă din România și cea mai mare și reputată instituție de învățământ superior din Regiunea de Dezvoltare Centru, în care studiază 19.320 de studenți sub îndrumarea a 665 de cadre didactice titulare și 65 de cadre didactice cu contract pe perioadă determinată (la începutul anului universitar 2017-2018). După anul 1990, structura universității a cunoscut o diversificare accentuată, încercând să răspundă la nevoile de instruire ale tinerilor precum și la oferta și cerințele identificate pe piața muncii. Conform HG nr. 568/ 1995, au fost acreditate toate facultățile și programele de studii care au existat înainte de 1989 și, conform Legii nr. 88/ 1993, a demarat autorizarea provizorie a unor noi programe de studii. Procesul de autorizare și acreditate a fost parcurs, conform legii, pentru toate programele de studii care funcționează în universitate.

În prezent, Universitatea *Transilvania* din Brașov cuprinde 18 facultăți (Tabelul 1).

Tabelul 1. Structura pe facultăți a Universității *Transilvania* din Brașov

Nr.	Facultate	Anul înființării/ reînființării
1.	Facultatea de Inginerie Mecanică	1949
2.	Facultatea de Inginerie Tehnologică și Management Industrial	1953
3.	Facultatea de Design de Produs și Mediu	1964/ 2010
4.	Facultatea de Știința și Ingineria Materialelor	1990
5.	Facultatea de Inginerie Electrică și Știința Calculatoarelor	1990
6.	Facultatea de Silvicultură și Exploatare Forestiere	1948
7.	Facultatea de Ingineria Lemnului	1959
8.	Facultatea de Construcții	2003
9.	Facultatea de Alimentație și Turism	2007
10.	Facultatea de Matematică și Informatică	1971/ 1991
11.	Facultatea de Științe Economice și Administrarea Afacerilor	1990
12.	Facultatea de Litere	2002
13.	Facultatea de Muzică	1971/ 1991
14.	Facultatea de Medicină	1991
15.	Facultatea de Educație Fizică și Sporturi Montane	2002
16.	Facultatea de Drept	2002/ 2010
17.	Facultatea de Sociologie și Comunicare	2002/ 2010
18.	Facultatea de Psihologie și Științele Educației	2004

Din punct de vedere instituțional, ca și în anii precedenți, anul 2017 s-a caracterizat prin stabilitate, după ce Universitatea *Transilvania* din Brașov a parcurs în anul 2013 câteva modificări ale structurilor

administrative, iar în anul 2012 au fost făcute o serie de modificări, atât la nivelul structurilor suport ale universității, cât și la nivelul facultăților/departamentelor.

Organigrama actualizată este publicată în pagina web a universității (<http://www.unitbv.ro/despre-unitbv/informatii-de-interes-public/organigrama.html>).

În anul 2017 nu au existat modificări în ceea ce privește numărul facultăților (18) și al departamentelor (30) (<http://www.unitbv.ro/facultati.html>), iar în viitor nu se prevăd schimbări relevante în structura universității, eventualele propuneri fiind analizate/aprobate de către structurile de decizie prevăzute de lege.

Comisiile de specialitate ale Senatului, în colaborare cu prorectoratele de resort și cu structurile suport relevante au continuat activitatea de actualizare și au supus spre aprobare Senatului principalele regulamente și metodologii privind desfășurarea proceselor didactice, de cercetare și administrative (<http://www.unitbv.ro/despre-unitbv/regulamente-si-hotarari/regulamentele-universitatii.html>), colaborarea dintre Consiliul de Administrație și Senat fiind una eficientă, bazată pe dialog și responsabilitate.

2. Situația financiară a universității pe surse de finanțare și tipuri de cheltuieli

Un element important al actului managerial la nivelul universității îl reprezintă transparența proceselor decizionale și în special a celor ce vizează aspectele financiare. În acest sens, toate documentele și situațiile financiare relevante din ultimii 5 ani privind universitatea (inclusiv execuția bugetară) sunt afișate pe intranetul universității (<https://intranet.unitbv.ro/>), pentru a putea fi cunoscute de către întreaga comunitate din universitate. Suma alocată de la buget în 2017 a fost de 102.413.189, față de 2016, când finanțarea instituțională a fost de 86.899.321 lei, 67.288.923 lei în 2015, 61.907.446 lei în 2014, 60.831.745 lei în 2013 și 60.131.753 lei în 2012, iar veniturile proprii din taxe și alte venituri din învățământ au totalizat 19.891.871 lei, față de 19.385.316 lei în 2016, 20.549.185 lei în 2015, 20.972.989 lei în 2014, 24.536.835 lei în 2013 și 21.366.868 lei în 2012. Bugetul de venituri și cheltuieli și Execuția bugetară pentru perioada 1 ianuarie - 31 decembrie 2017 sunt prezentate în Fig.1.

De asemenea, în Tabelul 2 este prezentată situația conturilor din Trezorerie la data preluării mandatului de rector (29.02.2012) și la șase ani de la data preluării acestuia (01.03.2018), în termeni comparativi (conform datelor furnizate de Direcția Financiară și Contabilitate).

Figura 1. Bugetul de venituri și cheltuieli și Execuția bugetară -2017

Ministerul Educației Naționale
Universitatea Transilvania din Brașov
Nr.17477/27.12.2017

DE ACORD,
Ministerul Educației Naționale

Se aprobă,
Rector UTBv,

BUGETUL DE VENITURI SI CHELTUIELI PE ANUL 2017

Lei

Nr.crt.	Denumirea indicatorilor	Anual	Trim.I	Trim.II	Trim.III	Trim.IV
I	Sold initial la 01 ianuarie 2017	71,359,112	X	X	X	X
II	Sume aprobate din excedentul anului precedent	3,000,000	0	0	0	3,000,000
1	TOTAL VENITURI, din care:	198,458,194	52,419,518	54,944,569	43,030,384	48,063,723
1.1	Sume primite de la MEN – finantare de baza	102,413,189	24,627,686	25,901,686	25,162,686	26,721,131
	din care sume prevazute in hotarari judecatoresti	111,231	0	0	0	111,231
1.2	Venituri proprii obtinute din taxe si activitati desfasurare de institutiile de invatamint superior	24,680,997	8,500,000	6,950,000	4,266,000	4,964,997
	din care proiecte ROSE	130,997	0	0	0	130,997
1.3	Alte venituri proprii + donatii si sponsorizari	1,460,000	510,000	350,000	300,000	300,000
1.4	Proiecte cu finantare din fonduri externe neramb.postaderare (alte facilitati si instrum.postader.)	8,500,000	3,500,000	2,000,000	2,000,000	1,000,000
1.5	Venituri din activitatea de cercetare stiintifica, proiectare, consultanta si expertiza	13,000,000	3,500,000	6,175,000	2,125,000	1,200,000
1.6	Venituri proprii camine si cantine	10,000,000	3,500,000	3,500,000	1,205,000	1,795,000
1.7	Alocatii de la bugetul de stat cu destinatie speciala, din care:	38,404,008	8,281,832	10,067,883	7,971,698	12,082,595
a)	reparatii capitale	0	0	0	0	0
b)	subventii pentru camine si cantine	6,202,345	1,782,000	1,089,000	792,386	2,538,959
c)	dotari si alte investitii, reabilitari	2,390,000	500,000	500,000	590,000	800,000
d)	burse	26,968,931	5,020,832	7,900,000	5,600,000	8,448,099
e)	transport studenti	1,040,000	279,000	278,883	189,312	292,805
f)	alocatii pentru obiective de investitii	1,800,000	700,000	300,000	800,000	0
g)	alocatii pentru procurari calculatoare	2,732	0	0	0	2,732
h)	subventii cazare studenti	0	0	0	0	0
2	TOTAL CHELTUIELI, din care: (rd.2 = rd.1)	201,458,194	52,419,518	54,944,569	43,030,384	51,063,723
2.1.	Cheltuieli pentru activitatea de baza (rd.2.1 = rd.1.1 + rd.1.2 + rd.1.3 + II)	131,554,186	33,637,686	33,201,686	29,728,686	34,986,128
2.4.	Proiecte cu finantare din fonduri externe nerambursabile postaderare (rd.2.4 = rd.1.4)	8,500,000	3,500,000	2,000,000	2,000,000	1,000,000
2.5.	Cheltuieli pentru activitatea de cercetare stiintifica, proiectare, consultanta si expertiza (rd.2.5 = rd.1.5)	13,000,000	3,500,000	6,175,000	2,125,000	1,200,000
2.6.	Cheltuieli pentru camine si cantine studentesti (rd.2.6 = rd.1.6)	10,000,000	3,500,000	3,500,000	1,205,000	1,795,000
2.7.	Cheltuieli din alocatii de la bugetul de stat cu destinatie speciala, din care : (rd.2.7 = rd.1.7)	38,404,008	8,281,832	10,067,883	7,971,698	12,082,595
a)	cheltuieli pentru reparatii capitale	0	0	0	0	0
b)	subventii pentru camine cantine studentesti	6,202,345	1,782,000	1,089,000	792,386	2,538,959
c)	cheltuieli pentru dotari si alte investitii, reabilitari	2,390,000	500,000	500,000	590,000	800,000
d)	cheltuieli pentru burse	26,968,931	5,020,832	7,900,000	5,600,000	8,448,099
e)	cheltuieli pentru alte forme de protectie sociala	1,040,000	279,000	278,883	189,312	292,805
f)	cheltuieli pentru obiective de investitii	1,800,000	700,000	300,000	800,000	0
g)	cheltuieli ptr alocatii procurari calculatoare	2,732	0	0	0	2,732
h)	subventii cazare studenti	0	0	0	0	0
III	Sold final la 31 decembrie 2017	68,359,112	X	X	X	X

9

Director economic UTBv,

MINISTERUL EDUCAȚIEI NAȚIONALE
Universitatea Transilvania din Brașov

ANEXA 1

Situație privind centralizarea cheltuielilor prevazute în bugetul de venituri și cheltuieli pe anul 2017

lei

	TOTAL CHELTUIELI	FINANTAREA DE BAZĂ	VENITURI PROPRII	din care pentru:	
				Alocații de la bugetul de stat cu destinație specială	Cămine cantine (subvenție)
II) TOTAL CHELTUIELI, din care:	201,458,194	102,413,189	60,640,997	32,201,663	6,202,345
10. Cheltuieli de personal	115,414,500	92,037,000	19,777,500	0	3,600,000
din care dif.salariale cf.Legii nr.85/2016	3,000,000	0	3,000,000	0	0
din care proiecte ROSE	67,500	0	67,500	0	0
20. Bunuri si servicii	35,292,031	10,376,189	22,313,497	0	2,602,345
din care proiecte ROSE	63,497	0	63,497	0	0
30. Dobânzi	0	0	0	0	0
51. Transferuri între unitati ale administratiei publice	0	0	0	0	0
55. Alte transferuri	0	0	0	0	0
56. Proiecte cu finanțare din fd.externe nerambursabile (FEN) POSTADERARE din care:	8,500,000	0	8,500,000	0	0
56.01 Fondul European de Dezvoltare Regionala	0	0	0	0	0
56.02 Fondul Social European	0	0	0	0	0
56.04 Fondul European Agricol de Dezvoltare Rurala	0	0	0	0	0
56.07 Programe, instrumente de Asistența Preaderare	0	0	0	0	0
56.16 Alte instrum.si facilități postaderare	8,500,000	0	8,500,000	0	0
56.18 Mecanism financiar norvegian	0	0	0	0	0
58. Proiecte cu finanțare din fd.externe nerambursabile aferente cadrului financiar 2014-2020, din care:	0	0	0	0	0
58.10.01 Programe din FEDR	0	0	0	0	0
58.10.02 Programe din FSE	0	0	0	0	0
58.10.16 Alte instrum.si faciit.(ORIZONT)2014-2020	0	0	0	0	0
57. Asistență socială	2,042,732	0	1,000,000	1,042,732	0
59. Alte cheltuieli	28,968,931	0	2,000,000	26,968,931	0
71. Active nefinanciare	11,240,000	0	7,050,000	4,190,000	0
72 Active financiare	0	0	0	0	0
80. Imprumuturi	0	0	0	0	0
81. Rambursari de credite	0	0	0	0	0
84. Plăți efectuate în anii precedenți și recuperate în anul curent	0	0	0	0	0

Conducătorul instituției,



Conducătorul compartimentului financiar contabil,

MINISTERUL EDUCATIEI NATIONALE
Universitatea Transilvania din Brasov

Anexa 5

CONTUL DE EXECUTIE A BUGETULUI INSTITUTIEI PUBLICE - VENITURI la data de 31.12.2017

Nr. crt.	Denumire indicator	Cod	Prevederi bugetare initiale	Prevederi bugetare trimestriale	Drepturi constatate			Incasari realizate	Stingeri pe alte cai decat	Drepturi constatate de incasat
					Total, din care	din anii precedenti	din anul curent			
	A	B	1	2	3=4+5	4	5	6	7	8=3-6-7
	VENITURI TOTALE (1+2)		184,132,508	198,458,194	193,869,113	1,806,085	192,063,028	190,689,850	1,910,724	1,268,539
1	Venituri proprii, din care:		55,510,000	57,640,997	53,051,916	1,806,085	51,245,831	49,872,653	1,910,724	1,268,539
	Venituri din inchirieri	30.10.05	100,000	100,000	59,410	2,424	56,986	59,410	0	0
	Venituri din dobanzi	31.10.03	100,000	100,000	34,438	0	34,438	34,438	0	0
	Taxe si alte venituri in invatamant	33.10.05	23,550,000	24,550,000	20,230,078	3,437	20,226,641	19,891,871	332,375	5,832
	Venituri din prestari servicii	33.10.08	200,000	200,000	90,872	0	90,872	90,872	0	0
	Contributia studentilor pentru Camine-Cantine	33.10.14	10,000,000	10,000,000	8,011,501	0	8,011,501	7,532,233	479,268	0
	Venituri din cercetare	33.10.20	12,000,000	13,000,000	13,732,350	186,773	13,545,577	13,049,765	9,571	673,014
	Alte venituri din prestari servicii si alte activitati	33.10.50	700,000	700,000	878,784	30,537	848,247	782,615	11,700	84,469
	Donatii si sponsorizari	37.10.01	300,000	300,000	270,445	0	270,445	270,445	0	0
	Alte venituri din valorif.bunuri	39.10.50	60,000	60,000	4,000	0	4,000	3,880	120	0
	Subv.ptr. inst. publice pr. Rose	42.10.38	0	130,997	408,926	0	408,926	408,926	0	0
	Subv.de la bugetul de stat (cofin.si TVA aferenta FEN)	42.10.39	0	0	509,393	509,393	0	0	176,107	333,286
	Sume primite de la UE/alti donatori si pefinantari	45.10.	8,500,000	8,500,000	8,821,719	1,073,521	7,748,198	7,748,198	901,583	171,938
	Sume primite de la Fondul European de Dezv.Regionala	45.10.01	3,000,000	0	15,869	15,869	0	0	0	15,869
	- rambursari an curent,cofin.		0	0	0	0	0	0	0	0
	- rambursari ani anteriori		0	0	15,869	15,869	0	0	0	15,869
	- prefinantari		0	0	0	0	0	0	0	0
	Sume primite de la Fondul Social European	45.10.02	2,000,000	0	1,057,652	1,057,652	0	0	901,583	156,069
	- rambursari an curent,cofin.		0	0	0	0	0	0	0	0
	- rambursari ani anteriori		2,000,000	0	1,057,652	1,057,652	0	0	901,583	156,069

	- prefinantari		0	0	0	0	0	0	0	0
	alte facilit.postaderare	45.10.16	3,500,000	8,500,000	7,748,198	0	7,748,198	7,748,198	0	0
	- rambursari an curent		3,500,000	8,500,000	7,738,973	0	7,738,973	7,738,973	0	0
	- rambursari an anterior		0	0	9,225	0	9,225	9,225	0	0
	Mecanismul Norvegian	45.10.18	0	0	0	0	0	0	0	0
2	Subventii pentru institutii publice, din care:	42.10.38	128,622,508	140,817,197	140,817,197	0	140,817,197	140,817,197	0	0
	a) finantarea de baza		96,908,828	102,413,189	102,413,189	0	102,413,189	102,413,189	0	0
	b) alocatii cu dest.speciala:		31,713,680	38,404,008	38,404,008	0	38,404,008	38,404,008	0	0
	- reparatii capitale		0	0	0	0	0	0	0	0
	- obiective de investitii		1,890,000	1,800,000	1,800,000	0	1,800,000	1,800,000	0	0
	- dotari si alte investitii		2,000,000	2,390,000	2,390,000	0	2,390,000	2,390,000	0	0
	- burse si alte forme de protectie sociala		21,750,930	26,968,931	26,968,931	0	26,968,931	26,968,931	0	0
	- transport studenti		933,000	1,040,000	1,040,000	0	1,040,000	1,040,000	0	0
	- subv.individuale ptr. sprijin cazare OUG.73/2004		0	0	0	0	0	0	0	0
	- ajutor financiar achizitie calculatoare HG.1294/2004		0	2,732	2,732	0	2,732	2,732	0	0
	- subventii camine-cantine		5,139,750	6,202,345	6,202,345	0	6,202,345	6,202,345	0	0
	Necuprins in total:									
	Sponsorizare ct.5007		59,055	59,055	0	0	0	0	0	0



Rector,
Prof.dr.ing.Ioan Vasile Abrudan

Director economic,
Ec.Elena Iuliana Banciu

MINISTERUL EDUCATIEI NATIONALE
UNIVERSITATEA TRANSILVANIA DIN BRASOV
CF 4317754

Anexa 7

CONTUL DE EXECUTIE AL INSTITUTIILOR PUBLICE - CHELTUIELI
65.1F - Invatamant - la data de 31.12.2017

Denumirea indicatorilor	Cod indicator	Credite de angajament	Credite bugetare		Angajamente bugetare	Angajamente legale	Plati efectuate	Angajamente legale de platit	Cheltuieli efective
			initiale	definitive					
Total cheltuieli		0	186.132.508	201.458.194	201.331.066	184.548.107	184.548.107	0	191.143.560
CHELTUIELI CURENTE	01	0	173.942.508	190.218.194	190.218.194	175.467.347	175.467.347	0	174.255.392
TITLUL I CHELTUIELI DE PERSONAL	10	0	104.310.000	115.414.500	115.414.500	112.836.980	112.836.980	0	113.892.364
Cheltuieli salariale in bani	10.01	0	82.624.000	91.073.700	91.073.700	89.566.268	89.566.268	0	89.834.366
Salarii de baza	10.01.01	0	69.115.000	71.820.000	71.820.000	71.151.741	71.151.741	0	71.924.102
Sporuri pentru conditii de munca	10.01.05	0	156.000	169.000	169.000	125.047	125.047	0	130.470
Fond pentru posturi ocupate prin cumul	10.01.10	0	129.000	139.000	139.000	87.836	87.836	0	90.954
fond aferent platii cu ora	10.01.11	0	12.380.000	15.601.700	15.601.700	15.328.613	15.328.613	0	14.826.847
Indemnizatii de delegare	10.01.13	0	844.000	844.000	844.000	503.775	503.775	0	492.737
Alte drepturi salariale in bani	10.01.30	0	0	2.500.000	2.500.000	2.369.256	2.369.256	0	2.369.256
Cheltuieli salariale in natura	10.02	0	3.020.000	3.720.000	3.720.000	3.107.343	3.107.343	0	3.824.225
Tichete de masa	10.02.01	0	2.900.000	3.600.000	3.600.000	3.079.479	3.079.479	0	3.796.361
Transportul la si de la locul de munca	10.02.05	0	120.000	120.000	120.000	27.864	27.864	0	27.864
Contributii	10.03	0	18.666.000	20.620.800	20.620.800	20.163.369	20.163.369	0	20.233.773
Contributii de asigurari sociale de stat	10.03.01	0	12.981.000	14.383.000	14.383.000	14.168.456	14.168.456	0	14.218.717
Contributii de asigurari de somaj	10.03.02	0	411.000	457.000	457.000	442.735	442.735	0	444.278
Contributii de asigurari sociale de sanatate	10.03.03	0	4.259.200	4.699.100	4.699.100	4.626.688	4.626.688	0	4.642.277
Contributii de asigurari pentru accidente de munca si boli profesionale	10.03.04	0	153.800	170.900	170.900	167.715	167.715	0	168.161
Contributii pentru concedii si indemnizatii	10.03.06	0	861.000	910.800	910.800	757.775	757.775	0	760.340
TITLUL II BUNURI SI SERVICII	20	0	35.448.578	35.292.031	35.292.031	28.732.705	28.732.705	0	23.612.752
Bunuri si servicii	20.01	0	21.720.195	19.425.846	19.425.846	15.940.878	15.940.878	0	15.938.990
Furnituri de birou	20.01.01	0	200.000	316.000	316.000	232.940	232.940	0	202.940
Materiale pentru curatenie	20.01.02	0	480.000	659.000	659.000	469.241	469.241	0	384.339
Incalzit, iluminat si forta motrica	20.01.03	0	7.846.195	6.641.095	6.641.095	5.337.551	5.337.551	0	5.491.173

Denumirea indicatorilor	Cod indicator	Credite de angajament	Credite bugetare		Angajamente bugetare	Angajamente legale	Plati efectuate	Angajamente legale de platit	Cheltuieli efective
			initiale	definitive					
Apa, canal si salubritate	20.01.04	0	2.500.000	2.416.801	2.416.801	1.974.506	1.974.506	0	1.986.318
Carburanti si lubrifianti	20.01.05	0	200.000	200.000	200.000	114.379	114.379	0	128.903
Piese de schimb	20.01.06	0	90.000	90.000	90.000	21.948	21.948	0	25.879
Transport	20.01.07	0	50.000	50.000	50.000	18.850	18.850	0	18.850
Posta, telecomunicatii, radio, tv, internet	20.01.08	0	540.000	637.100	637.100	486.674	486.674	0	487.756
Materiale si prestari de servicii cu caracter functional	20.01.09	0	500.000	500.000	500.000	391.672	391.672	0	451.060
Alte bunuri si servicii pentru intretinere si functionare	20.01.30	0	9.314.000	7.915.850	7.915.850	6.893.117	6.893.117	0	6.761.772
Reparatii curente	20.02	0	950.000	1.971.627	1.971.627	1.609.826	1.609.826	0	1.613.668
Hrana	20.03	0	2.070.000	2.085.000	2.085.000	1.349.661	1.349.661	0	1.383.527
Hrana pentru oameni	20.03.01	0	2.000.000	2.000.000	2.000.000	1.289.843	1.289.843	0	1.358.350
Hrana pentru animale	20.03.02	0	70.000	85.000	85.000	59.818	59.818	0	25.177
Medicamente si materiale sanitare	20.04	0	40.000	40.000	40.000	14.359	14.359	0	12.859
Medicamente	20.04.01	0	20.000	20.000	20.000	2.624	2.624	0	2.624
Materiale sanitare	20.04.02	0	20.000	20.000	20.000	11.735	11.735	0	10.235
Bunuri de natura obiectelor de inventar	20.05	0	5.017.500	5.167.817	5.167.817	4.234.344	4.234.344	0	197.226
Uniforme si echipament	20.05.01	0	70.000	70.000	70.000	20.496	20.496	0	0
Lenjerie si accesorii de pat	20.05.03	0	250.000	250.000	250.000	175.135	175.135	0	0
Alte obiecte de inventar	20.05.30	0	4.697.500	4.847.817	4.847.817	4.038.713	4.038.713	0	197.226
Deplasari, detasari, transferari	20.06	0	1.700.000	2.174.000	2.174.000	1.710.859	1.710.859	0	1.580.264
Deplasari interne, detasari, transferari	20.06.01	0	500.000	574.000	574.000	378.544	378.544	0	377.071
Deplasari in strainatate	20.06.02	0	1.200.000	1.600.000	1.600.000	1.332.315	1.332.315	0	1.203.193
Materiale de laborator	20.09	0	500.000	500.000	500.000	362.646	362.646	0	267.689
Carti, publicatii si materiale documentare	20.11	0	100.000	100.000	100.000	46.283	46.283	0	6.849
Pregatire profesionala	20.13	0	100.000	100.000	100.000	85.824	85.824	0	82.850
Alte cheltuieli	20.30	0	3.250.883	3.727.741	3.727.741	3.378.025	3.378.025	0	2.528.830
Protocol si reprezentare	20.30.02	0	6.000	6.000	6.000	0	0	0	0
Prime de asigurare non-viata	20.30.03	0	90.000	90.000	90.000	29.923	29.923	0	29.923
Chirii	20.30.04	0	90.000	90.000	90.000	55.786	55.786	0	55.741
alte cheltuieli cu bunuri si servicii	20.30.30	0	3.064.883	3.541.741	3.541.741	3.292.316	3.292.316	0	2.443.166

Denumirea indicatorilor	Cod indicator	Credite de angajament	Credite bugetare		Angajamente bugetare	Angajamente legale	Plati efectuate	Angajamente legale de platit	Cheltuieli efective
			initiale	definitive					
Titlul VIII PROIECTE CU FINANTARE DIN FONDURI EXTERNE NERAMBURSABILE (FEN) POSTADERARE	56	0	8.500.000	8.500.000	8.500.000	7.197.782	7.197.782	0	9.272.753
Programe din Fondul European de Dezvoltare Regionala (FEDR)	56.01	0	3.000.000	0	0	0	0	0	2.050.454
Finantarea nationala	56.01.01	0	0	0	0	0	0	0	1.305.852
Finantarea Uniunii Europene	56.01.02	0	3.000.000	0	0	0	0	0	744.602
Programe din Fondul Social European (FSE)	56.02	0	2.000.000	0	0	0	0	0	154.281
Finantarea Uniunii Europene	56.02.02	0	2.000.000	0	0	0	0	0	154.281
Alte facilitati si instrumente postaderare	56.16	0	3.500.000	8.500.000	8.500.000	7.197.782	7.197.782	0	7.068.018
Finantarea externa neram bursabila *)	56.16.02	0	3.500.000	8.500.000	8.500.000	7.197.782	7.197.782	0	7.068.018
TITLUL IX ASISTENTA SOCIALA	57	0	1.933.000	2.042.732	2.042.732	896.749	896.749	0	1.674.392
Ajutoare sociale	57.02	0	1.933.000	2.042.732	2.042.732	896.749	896.749	0	1.674.392
Ajutoare sociale in numerar	57.02.01	0	1.133.000	1.242.732	1.242.732	514.926	514.926	0	514.996
Ajutoare sociale in natura	57.02.02	0	800.000	800.000	800.000	381.823	381.823	0	1.159.396
TITLUL XI ALTE CHELTUIELI	59	0	23.750.930	28.968.931	28.968.931	25.803.131	25.803.131	0	25.803.131
Burse	59.01	0	23.750.930	28.968.931	28.968.931	25.803.131	25.803.131	0	25.803.131
CHELTUIELI DE CAPITAL	70	0	12.190.000	11.240.000	11.240.000	9.207.888	9.207.888	0	16.888.168
TITLUL XIII ACTIVE NEFINANCIARE	71	0	12.190.000	11.240.000	11.240.000	9.207.888	9.207.888	0	16.888.168
Active fixe	71.01	0	12.190.000	11.240.000	11.240.000	9.207.888	9.207.888	0	16.888.168
Constructii	71.01.01	0	9.690.000	6.837.000	6.837.000	4.812.754	4.812.754	0	11.175.059
Masini, echipamente si mijloace de transport	71.01.02	0	1.800.000	3.617.200	3.617.200	3.616.337	3.616.337	0	5.170.202
Mobilier, aparatura birotica si alte active corporale	71.01.03	0	600.000	452.100	452.100	452.052	452.052	0	428.882
Alte active fixe	71.01.30	0	100.000	333.700	333.700	326.745	326.745	0	114.025
PLATI EFECTUATE IN ANII PRECEDENTI SI RECUPERATE IN ANUL CURENT	84	0	0	0	-127.128	-127.128	-127.128	0	0
TITLUL XIX PATI EFECTUATE IN ANII PRECEDENTI SI RECUPERATE IN ANUL CURENT	85	0	0	0	-127.128	-127.128	-127.128	0	0
Plati efectuate in anii precedenti si recuperate in anul curent	85.01	0	0	0	-127.128	-127.128	-127.128	0	0

Denumirea indicatorilor	Cod indicator	Credite de angajament	Credite bugetare		Angajamente bugetare	Angajamente legale	Plati efectuate	Angajamente legale de platit	Cheltuieli efective
			initiale	definitive					
Plati efectuate în anii preceden?i oi recuperate în anul curent de alte institu?ii publice	85.01.03	0	0	0	-95.523	-95.523	-95.523	0	0
Plati efectuate în anii precedenti si recuperate în anul curent aferente cheltuielilor de capital ale altor institutii publice	85.01.04	0	0	0	-5.624	-5.624	-5.624	0	0
Plati efectuate in anii precedenti si recuperate in anul curent aferente fondurilor externe nerambursabile	85.01.05	0	0	0	-25.981	-25.981	-25.981	0	0

Rector
Prof. univ. dr. ing. Ioan Vasile Abrudan



Director economic
Ec. Elena Iuliana Banciu

Tabelul 2. Situația financiară a conturilor din Trezorerie la 29.02.2012 și 01.03.2018.

Cont		Disp. la 29.02.2012 (lei)	Disp. la 01.03.2018 (lei)
Cont 5046.01	- Ven. proprii	2.536.911,14	25.841.140,04
Cont 5003	- Autofinanțare	3.380.783,09	19.338.797,54
	din care: Cercetare	1.603.667,32	7.458.849,20
	Cămine – CA	1.637.054,27	11.788.078,76
	Microproducție	140.061,50	91.869,58
Cont 5046.02	Fin. bază	6.335.962,56	15.211.305,37
Cont 5046.02	Dif. salariale L.85/2016		-
Cont 5047	- Dest. specială	5.776.660,37	19.915.519,68
	din care: Subvenție CA	626.706,61	28.348,67
	Burse stud.	3.632.711,72	6.968.086,72
	Transport stud.	523.304,71	3.093.851,20
	Ob. de invest.	988.432,09	3.348.340,81
	Dotări și reabilitări		2.758.337,81
	Subv. sprijin cazare	5.505,24	27.971,24
	Ajutoare calculatoare		15,08
Cont 5047.09	- Proiecte FEN	2.724.637,25	89.869,21
Cont 5047.11	- Proiecte FEN	716.556,03	
Cont Proiecte internaționale			46.411,44
Total		21.471.510,44	80.443.043,28

Tabelul 3 prezintă (conform datelor furnizate de Direcția Tehnico-Administrativă), situația principalelor lucrări de reabilitări, reparații și dotări spații de învățământ executate în 2017, care s-au efectuat din alocații bugetare de la minister și din venituri proprii, cu mențiunea că în contractul instituțional - aprobat și semnat de către autoritatea publică centrală pentru învățământ superior - suma prevăzută (și primită de universitate) pentru reabilitări și dotări a fost de 2.390.000 lei. Pentru investiții în continuare (ICDT), în 2017 a fost alocată de la buget suma de 1.800.000 lei.

Tabelul 3. Situația celor mai importante lucrări (>2000 lei) de reabilitare/reparații/dotări spații didactice și de cercetare în 2017.

Denumire lucrare	Valoare (lei)
Rectorat (incl Campus WiFi)	1,266,952.88
Amenajări/dotări baze didactice Păstrăvărie	1,169,196.04
Amenajări/dotări spații Baza didactică Sânpetru (laborator+cazare)	508,810.00
Amenajări/dotări spații didactice corp N	444,126.27
Amenajări/dotări spații didactice corp T	348,776.70
Amenajări/dotări spații didactice corp L	150,619.10
Amenajări/dotări spații didactice corp I	109,635.24
Amenajări/dotări spații didactice corp G	103,955.14
Amenajări/dotări spații didactice corp P	83,710.78

Amenajări/dotări spații didactice corp A	59,025.00
Amenajări/dotări spații didactice corp H	58,288.08
Reparații spații/centrală termică corp S	45,403.44
Amenajări/dotări spații didactice corp V	45,338.54
Amenajări spații exterioare ICDD	42,892.28
Amenajări/dotări Aulă	27,166.72
Amenajări/dotări spații didactice corp E	24,219.57
Amenajări/dotări spații didactice corp J	21,069.72
Amenajări/dotări spații Baza didactică Ursu	13,438.74
Amenajări/dotări spații didactice corp K	6,055.08
Amenajări/dotări spații didactice corp R	2,111.83

La 03.03.2017, suma totală cu care au fost creditate de către universitate proiectele POSDRU derulate în ultimii ani și nereturnată universității era de 919.400,72 lei (din care 108.416,31 lei TVA).

Conform datelor furnizate de compartimentul juridic, până în prezent, în proiectele cu finanțare europeană (POSCCE și POSDRU), universitatea a înregistrat în mod direct notificări și procese verbale de nereguli și creanțe privind aplicare corecții în valoare de 2.332.001,72 lei, prezentarea detaliată a situației acestora fiind făcută în Tabelul 4.

Din suma totală stabilită prin procesele verbale de constatare a neregulilor și de stabilire a corecțiilor universitatea a achitat până în prezent, pentru evitarea penalităților de întârziere, suma de 711.707,61 lei (contravaloare corecții) și o cautiune de 144.248,46 lei pentru suspendarea executării titlului de creanță de la poziția 1 din Tabelul 4, respectiv au fost plătite de către beneficiarii principali din proiectele în care universitatea a fost partener sumele de 177.810 lei și a fost înregistrată pentru cofinanțare universitate suma neeligibilă de 299.398,00 lei (diferență plată echipamente SC NITECH - POS CCE 11/01.03.2009 ICDD). Din suma de 412.309,61 lei reprezentând sume creditate la plată pentru evitarea penalităților și contestate judiciar, universitatea a recuperat până în prezent suma de 106.697,28 lei (burse doctorale), respectiv sunt anulate de către instanțele de judecată până în prezent sumele de 63.290,54 lei (în primă instanță, dosarele cu contestațiile fiind în fază de recurs).

Din totalul corecțiilor aplicate, suma de 1.816.249,63 lei reprezintă corecții aplicate pentru nerespectare procedurilor de achiziții echipamente/lucrări/servicii (inclusiv suma de 299.398 lei contravaloare parțială a echipamentului achiziționat de la SC NITECH respinsă la rambursare din valoarea totală a echipamentului de 1.197.592 lei).

În anul 2017, *Biroul de analiză și strategie financiară* a continuat să furnizeze zilnic rectorului situația tuturor încasărilor și plăților (beneficiar, obiectul plății, factura/OP și valoare) pentru conturile din Trezorerie (finanțare de bază, venituri proprii, autofinanțare și fonduri europene). Analiza detaliată a veniturilor și cheltuielilor, arată că universitatea a reușit în fiecare din ultimii 6 ani să înregistreze venituri mai mari decât cheltuielile, fapt ce a condus la consolidarea financiară a instituției. Ca și în anii anteriori, considerăm că pe termen scurt și mediu, cea mai mare amenințare privind situația financiară a universității o constituie instabilitatea legislativă și nefinanțarea de către stat a creșterilor salariale aprobate prin reglementările în vigoare (inclusiv Legea 85/2016).

Tabelul 4. Situația notificărilor și a proceselor verbale privind neregulile și corecțiile financiare în cadrul proiectelor POSCCE și POSDRU.

Nr. crt.	Proiect	Titlu creanță	Sumă (lei)	Contestație administrativă	Contestație judiciară	Observații plată creanță	Demersuri
1.	POS CCE 11/01.03.2009 (ICDT) Achiziție lucrări construcție și dirigenție șantier 2012	Notificare 8427/ 21.09.2012	1.442.484,64	Contestație respinsă	Dosar 913/2/2013* Fond – Curtea de Apel București admite acțiunea UniTBv sent.3132/2013 Recurs – ÎCCJ – retrimite spre rejudecare fond Rejudecare – Curtea de Apel București –suspendat pana la soluționarea irevocabilă a dosarului 14191/3/2013	Plată suspendată – dosar 8040/2/2012 suspendată executarea titlului de creanță. Plătită cauțiune 144.248,46 lei	Inițial a fost emisă Notificarea 5871/2012 corecție 4.592.903,39 lei, anulată integral prin admiterea contestației administrative prin Decizia nr.6059/2012. Ulterior emisă Notificarea 7201/2012 corecție 1.837.037,68 lei, contestată dar respinsă de ANCS. Notificarea 7201/2012 anulată de ANCS prin emiterea Notificării 8427/2012.
2.	POS CCE 11/ 01.03.2009(ICDT) Achiziție servicii dirigenție șantier 2012	Notificare 9088/ 2011	12.930,61 lei	Contestație respinsă	Dosar 14191/3/2013 Fond – Tribunalul București respinge acțiunea Recurs – Curtea de Apel București – respinge recursul. Irevocabil.	Plătită de universitate din venituri proprii	Hotărârea Senatului nr.5/12.04.2012 pct.5.
3.	POS CCE 11/01.03.2009 (ICDT) Achiziție software + construcții	Proiecte PV corecții	60.055,42 + 1663,46	Contestația referitoare la achiziția de soft a fost respinsă. Contestația referitoare la construcția a	Dosar 6442/2/2015 Fond – Curtea de Apel București Admite contestația si obliga la restituirea sumei de 60.055,42 lei. Recurs declarat de ANCSI – ÎCCJ - pe rol	Universitatea a plătit din venituri proprii suma de 60.055,42 + 1663,46 pentru evitarea penalităților de întârziere – Hotărârea Senatului nr.35 din 24.04.2015 pct.1.4.	S-a restituit suma de 1663,46 lei în urma admiterii contestației administrative.

Nr. crt.	Proiect	Titlu creanță	Sumă (lei)	Contestație administrativă	Contestație judiciară	Observații plată creanță	Demersuri
				fost admisa.			
4.	POSDRU 88/59321 Burse doctorale	PV nereguli și corecție 10483/2014. (diferențele respinse din PV 7296/2014 fără să fi fost anulat prin preluarea creanței)	153.272,00 lei	Contestație respinsă.	Dosar 5322/2/2015 Fond – Curtea de Apel București respinge contestația ca neîntemeiată. Recurs declarat de Universitate – Înalta Curte de casație și Justiție - pe rol	Plătit de către Universitate din venituri proprii conform Hotărâre Senat. nr.33/13.02.2015 și nr.34/26.03.2015.	
5.	POSDRU 107/76945 Achiziție servicii audit	PV nereguli și corecție 10513/2014	1.380,96 lei	Contestație respinsă	Dosar 5325/2/2015 Fond – Curtea de Apel București admite contestația și obligă la restituirea sumei de 1380,96 lei. Recurs declarat de ANCSI – Înalta Curte de casație și Justiție - pe rol	Plătit (proiect finalizat) venituri proprii 1380,96 lei Hotărârea Senatului nr.33/13.02.2015 pct.1.16.	
6.	POSDRU 107/76945 Burse doctorale	PV nereguli și corecție 10432/2014	119.497,28 lei	Contestație respinsă	Dosar 5314/2/2015 Fond – Curtea de Apel București respinge. Recurs declarat de Universitate – Înalta Curte de casație și Justiție - pe rol	Plătit (proiect finalizat). Venituri proprii parțial - 56.561,28 lei, din bursele restituite de doctoranzii în cauză - 62.936 lei	Hotărârea Senatului nr.33/ 3.02.2015 cu recuperare de la doctoranzii în cauză. Universitatea prin Hotărârea Senatului nr.32/2014 a decis ca suma de 10.000 lei sa fie acoperita din venituri proprii (caz social bursa doctorala Cebotari V.) și a mai rămas de recuperat suma de 14.400 lei (plata eşalonată lunar bursa Merchesan Sabin).

Nr. crt.	Proiect	Titlu creanță	Sumă (lei)	Contestație administrativă	Contestație judiciară	Observații plată creanță	Demersuri
7.	POSDRU 87/60891 DIDATEC Beneficiar UT Cluj, Partener UniTBv (prof. Mihai Romanca Echipamente și salarii	PV nereguli și corecție aferentă UniTBv	67.893,00 lei	Beneficiarul a făcut contestație administrativă - respinsă	S-a contestat de către UT Cluj – Fond depus dosar Curtea Apel Cluj. Obligă MEN- OIPOSDRU să soluționeze contestația împotriva PV nereguli. Recurs – ICCJ – pe rol.	Plata corecției suspendată.	Proiectul mai este creditat de UniTBv cu suma de 50.000 lei pentru echipamente, bani ce nu au fost încă recuperați.
8.	POSDRU 6/1.5/S/6600 Pro rata auditor	PV corecție pro rata cheltuieli auditor	191,54 lei	Contestație respinsă	Dosar 6828/2/2016 Fond - Curtea de Apel București admite acțiunea UTBv. Recurs – ICCJ – pe rol	Plătit venituri proprii. Hotărârea Senatului nr.5/06.07.2016 pct.II.10.	
9.	POSDRU 107/76945 Pro rata auditor	PV corecție pro rata cheltuieli auditor	303,10 lei	Contestație respinsă	Dosar 581/2/2017 Fond - Curtea de Apel București – respinge acțiunea. Recurs – ICCJ – pe rol	Plătit venituri proprii. Hotărârea Senatului nr.5/06.07.2016 pct.II.11.	
10.	CONNECT – Construct Network in Coun- selling for Trauma. Cheltuieli deplasare	PV sume neeligibile	7.021,93 lei	Contestație admisă în parte.		Plătit venituri proprii. Hotărârea Senatului nr.5/06.07.2016 pct.II.21.	
11.	POSDRU 107/76945 Salarii.	PV nereguli și corecție 7659/2016	32.820,26 lei	Contestație respinsă	Dosar 2367/2/2017 Fond - Curtea de Apel București – respinge acțiunea. Recurs – ICCJ – pe rol	Plătit venituri proprii. Hotărârea Senatului nr.7/30.09.2016 pct.IV.7	
12.	POS CCE 11/ 01.03.2009 (ICDT) Diferențe curs valutar plata facturi externe	PV corecție	782,21 lei	Contestație in curs de soluționare	Admisă contestația. Procedură de restituire sumă către Universitate	Plătit venituri proprii. Hotărârea Senatului nr.10/15.02.2017 pct.III.24	

Nr. crt.	Proiect	Titlu creanță	Sumă (lei)	Contestație administrativă	Contestație judiciară	Observații plată creanță	Demersuri
13.	POSDRU Burse doctorale	PV corecție 2894/2017	21.745,20 lei	Contestație respinsă	Dosar 9509/2/2017 Fond - Curtea de Apel București – pe rol	Plătit venituri proprii. Hotărârea Senatului nr.12/17.05.2017 pct.III.15	Doctorandul în cauză a semnat acord privind restituirea eșalonată a sumei.

3. Situația programelor de studii

În universitate se derulează programe de studii la nivel de licență, masterat, doctorat, precum și programe de formare continuă, în sistemul de învățământ la zi, la distanță și cu frecvență redusă (<http://old.unitbv.ro/Programedestudii.aspx>).

În anul universitar 2017-2018 au fost înmatriculați 19.320 de studenți, la programele de studii de licență, masterat și doctorat, formele de învățământ cu frecvență, frecvență redusă și învățământ la distanță (Tabelul 5), comparativ cu anul universitar 2016-2017 când au fost înmatriculați 19.288 de studenți. La începutul anului universitar au fost înmatriculați 457 doctoranzi (298 cu frecvență și 159 cu frecvență redusă), comparativ cu anul 2016-2017 când au fost înmatriculați 468 doctoranzi (325 cu frecvență și 143 cu frecvență redusă).

Tabelul 5. Numărul studenților înmatriculați în anul universitar 2017-2018 pe cicluri de studii, inclusiv doctorat, forme de învățământ și facultăți.

FACULTATI	TOTAL	IF						FR			ID	
		BUGET			TAXA			BUGET	TAXA		TAXA	
		L	M	D	L	M	D	D	L	M	D	L
Total Universitate	19320	10073	2653	114	2986	607	184	67	919	97	92	1528
IM	1847	924	221	6	96	14	26	6	501	45	8	
ITMI	1323	721	243	12	49	28	26	7			6	231
SIM	361	213	80	4	35	12	11				6	
IESC	1548	1118	229	10	143	20	10	8			10	
SV	1094	611	180	7	100	28	26	9			18	115
IL	274	161	60	3	12	3	2	4	27		2	
CT	470	282	76	1	95	16						
AT	930	689	115	7	87	21	9				2	
DPM	972	729	144	9	57	7	10	7			9	
MI	994	523	151	4	130	13	6	3			6	158
LT	919	497	110	13	156	11	20	3		22	1	86
EFSM	682	355	124	3	63	14	11	3	102		7	
SEAA	2650	922	348	7	570	168	5	4			10	616
PSE	1247	279	146		380	120						322
DR	1304	440	137		394	44			289			
SC	902	400	127		340	35						
MD	1586	1101	115	18	271	47	20	8			6	
MZ	217	108	47	10	8	6	2	5		30	1	

Numărul programelor de studii din universitate în anul universitar 2017-2018 este de 105 programe de licență (IF, IFR, ID), 73 programe de masterat (IF, IFR, ID), și 18 domenii de doctorat, dinamica acestora în ultimii

ani fiind prezentată în Tabelul 6.

Tabelul 6. Dinamica numărului programelor de studii

An universitar	Programe de studii de Licență			Programe de studii de Masterat Postuniversitar + Universitar Bologna			Domenii de Doctorat
	IF	IFR	ID	IF	IFR	ID	
2013 - 2014	91	6	12	0 + 66	0 + 4	-	17
2014 - 2015	89	6	12	0 + 66	0 + 4	-	17
2015 - 2016	90	6	12	0 + 64	0 + 4	-	18
2016 - 2017	89	6	12	0 + 65	0 + 4	-	18
2017 - 2018	88	6	11	68	5	-	18

În viitorii ani nu se prevăd schimbări majore în ceea ce privește numărul programelor de studii de licență. Va continua procesul de revizuire a structurii programelor de studii (inițiat în 2013) pe domenii de licență, în conformitate cu standardele generale și specifice ale ARACIS, dar și cu nevoia de eficientizare economică a procesului didactic. Numărul anilor de studii ai programelor de licență în care sunt înmatriculați mai puțin de 25 de studenți a scăzut la 108 (din care 94 la IF și 14 la ID/FR) față de anul universitar 2016-2017, când au fost 126 ani de studii (din care 102 la IF și 24 la ID/FR), față de 2015-2016, când în această situație au fost 121 ani de studii (din care 96 la IF și 25 la ID/FR) (Tabelul 7).

În anul universitar 2017-2018 s-a propus un program de studii nou de masterat, în limba engleză, iar procesul de dezvoltare de programe de studii în limbi străine va continua (în vederea atragerii studenților din străinătate).

Tabelul 7. Lista programelor și anilor de studii de licență cu mai puțin de 25 de studenți în anul universitar 2017-2018 (Biroul de Gestiune a Proceselor Academice)

Nr. crt.	Facultatea	Dept.	Programul de studii	Abrev. progr. Stud	Limba	Anul	Nr. stud		Nr. total stud	Nr. disc. nec. la curs	Nr. ore. conv. nec. la curs	Nr. disc. nec. la seminar	Nr. ore. conv. nec. la semin.
							Bug	Tx					
1.	IM	ATR	Autovehicule Rutiere limba engleză	AE	E	3	19	3	22	12	48	4	4
2.	IM	IMEC	Inginerie Mecanică	IM	R	4	18	5	23	13	50	10	15
3.	IM	IMEC	Inginerie Mecanică	IM-ENG	E	3	12	1	13	12	44	4	6
4.	IM	IMEC	Inginerie Mecanică	IM-FR	R	4		14	14				
5.	ITMI	IF	Ingineria și Managementul Calității	IMC	R	4	22		22	12	44		
6.	ITMI	IF	Construcții Aerospațiale	CA	R	2	23		23			4	6
7.	ITMI	IF	Construcții Aerospațiale	CA	R	4	12	3	15	13	50	2	2
8.	ITMI	IMI	Ingineria și Managementul Afacerilor	IMA	R	4	21		21	4	16	9	12
9.	ITMI	IMI	Mașini Unelte și Sisteme de	MUSP	R	2	13		13			3	5

			Producție										
10.	ITMI	IMI	Mașini Unelte și Sisteme de Producție	MUSP	R	3	18		18	6	20		
11.	ITMI	IMI	Mașini Unelte și Sisteme de Producție	MUSP	R	4	8	3	11	10	42		
12.	DPM	DMM	Design Industrial (in lb engleza)	ID	E	1	13	4	17	7	32	5	9
13.	DPM	DMM	Design Industrial (in lb engleza)	ID	E	2	17	1	18	4	16	3	4
14.	DPM	DMM	Design Industrial (in lb engleza)	ID	E	3	12	0	12	11	42	2	2
15.	DPM	DMM	Design Industrial (in lb engleza)	ID	E	4	11	1	12	13	44	1	1
16.	DPM	DMM	Ingineria Sistemelor de Energii Regenerabile	ISER	R	1	21	1	22	1	2	5	9
17.	DPM	DMM	Ingineria Sistemelor de Energii Regenerabile	ISER	R	2	17	2	19	1	4	2	3
18.	DPM	DMM	Ingineria Sistemelor de Energii Regenerabile	ISER	R	3	13	0	13	4	16	1	1
19.	DPM	DMM	Ingineria Sistemelor de Energii Regenerabile	ISER	R	4	17	3	20	5	16	5	6
20.	DPM	DMM	Ingineria și Protecția Mediului in Industrie	IPMI	R	2	23	1	24	3	14	3	4
21.	DPM	DMM	Mecatronica	MT	R	4	15	2	17	6	22	1	1
22.	DPM	DMM	Optometrie	OPTO	R	3	24	0	24	5	22		
23.	SIM	IMS	Ingineria Sudării	IS	R	2	18	5	23			2	2
24.	SIM	IMS	Ingineria Sudării	IS	R	3	15	2	17	8	34	2	3
25.	SIM	IMS	Ingineria Sudării	IS	R	4	12	2	14	10	44		
26.	SIM	IMS	Ingineria Securității în Industrie	ISI	R	2	20	4	24			2	2
27.	SIM	IMS	Ingineria Securității în Industrie	ISI	R	3	18	1	19	8	32	2	3
28.	SIM	IMS	Ingineria Securității în Industrie	ISI	R	4	18	5	23	11	44	3	5
29.	SIM	SM	Inginerie Economică în Domeniul Mecanic	IEDM	R	2	18	0	18	6	22	9	11
30.	SIM	SM	Inginerie Economică în Domeniul Mecanic	IEDM	R	3	9	2	11	12	44	10	15
31.	SIM	SM	Inginerie Economică în Domeniul Mecanic	IEDM	R	4	9	4	13	11	44	5	7
32.	SIM	SM	Ingineria Biomaterialelor	IB	R	3	9	0	9	9	42	4	5
33.	IESC	ATI	Roboți	RO	R	2	15	1	16	10	44	2	2
34.	IESC	ATI	Roboți	RO	R	3	18	0	18	13	52		
35.	IESC	ATI	Roboți	RO	R	4	7	0	7	11	46	1	1
36.	IESC	EC	Tehnologii și Sisteme de Telecomunicații	TST	R	4	22	0	22	10	46	2	2
37.	IL	PLD	Ingineria și Designul Produselor Finite din Lemn	IDPFL	R	1	19	2	21			3	7
38.	IL	PLD	Ingineria și Designul Produselor Finite din Lemn	IDPFL	R	2	14	0	14				
39.	IL	PLD	Ingineria și Designul Produselor	IDPFL	R	4	21	2	23	14	50		

			Finite din Lemn										
40.	IL	PLD	Ingineria Prelucrării Lemnului	IPL	R	1	17	2	19			3	7
41.	IL	PLD	Ingineria Prelucrării Lemnului	IPL	R	2	15	0	15				
42.	IL	PLD	Ingineria Prelucrării Lemnului	IPL	R	4	18	2	20	13	48		
43.	IL	PLD	Ingineria Prelucrării Lemnului	IPL_FR	R	2	0	15	15				
44.	IL	PLD	Ingineria Prelucrării Lemnului	IPL_FR	R	4	0	12	12				
45.	SEF	SIL	Cinegetică	CIN	R	4	2	12	14	12	40		
46.	SEF	SIL	Cinegetică	CIN_ID	R	2		14	14				
47.	SEF	SIL	Cinegetică	CIN_ID	R	4		17	17				
48.	CT	IC	Căi ferate, drumuri și poduri	CFDP	R	3	9	11	20	8	28	4	5
49.	CT	ICT	Instalații pentru construcții	IC	R	2	21	3	24	10	50	9	12
50.	CT	ICT	Instalații pentru construcții	IC	R	3	17	4	21	12	54	2	3
51.	CT	ICT	Instalații pentru construcții	IC	R	4	10	9	19	12	54	1	1
52.	AT	IMAT	Mașini și Instalații pt Agricultură și Industria Alimentară	MIAIA	R	4	9	6	15	13	52	1	2
53.	AT	IMAT	Echipamente pentru procese industriale	EPI	R	3	19	1	20	10	38		
54.	AT	IMAT	Inginerie și Management în Industria Turismului	IMIT	R	4	22	2	24	9	34		
55.	MI	MIN	Matematică informatică	Mi	R	2	18	2	20	11	42	10	15
56.	MI	MIN	Matematică informatică	Mi	R	3	23		23	10	40	10	13
57.	MI	MIN	Matematica	Conv.MATE_ID	R	2		20	20				
58.	LIT	LSC	Limba și literatura română - limba și literatura franceză	RF	R	1	11	1	12				
59.	LIT	LSC	Limba și literatura română - limba și literatura franceză	RF	R	2	8	2	10				
60.	LIT	LSC	Limba și literatura română - limba și literatura franceză	RF	R	3	10	0	10				
61.	LIT	LSC	Limba și literatura română - limba și literatura germană	RG	R	1	6	8	14				
62.	LIT	LSC	Limba și literatura română - limba și literatura germană	RG	R	2	10	4	14				
63.	LIT	LSC	Studii Americane	SA	E	2	16	6	22	12	34	16	16
64.	LIT	LSC	Studii Americane	SA	E	3	10	4	14	12	32	19	20
65.	LIT	LSC	Limba și literatura chineză - limba și literatura română	CHR	C	1	2	0	2				
66.	LIT	LSC	Limba și literatura chineză - limba și literatura română	CHR	C	2	3	1	4				
67.	LIT	LSC	Limba și literatura chineză - limba și literatura română	CHR	C	3	4	0	4				
68.	LIT	LSC	Limba și literatura chineză - limba și literatura engleză	CHE	C	1	13	2	15				
69.	LIT	LSC	Limba și literatura chineză -	CHE	C	2	11	3	14				

			limba și literatura engleză										
70.	LIT	LSC	Limba și literatura chineză - limba și literatura engleză	CHE	C	3	9	1	10				
71.	LIT	LSC	Limba și literatura chineză - limba și literatura franceză	CHF	C	1	2	0	2				
72.	LIT	LSC	Limba și literatura chineză - limba și literatura franceză	CHF	C	2	3	0	3				
73.	LIT	LSC	Limba și literatura chineză - limba și literatura franceză	CHF	C	3	1	0	1				
74.	LIT	LSC	Limba și literatura chineză - limba și literatura germană	CHG	C	1	3	1	4				
75.	LIT	LSC	Limba și literatura chineză - limba și literatura germană	CHG	C	2	4	1	5				
76.	LIT	LSC	Limba și literatura chineză - limba și literatura germană	CHG	C	3	1	0	1				
77.	LIT	LSC	Limba și literatura română - Limba și literatura engleză ID	RE_ID	R	2	0	23	23				
78.	LIT	LSC	Limba și literatura română - Limba și literatura engleză ID	RE_ID	R	3	0	10	10				
79.	LIT	LSC	Limba și literatura română - Limba și literatura franceză ID	RF_ID	R	1	0	6	6				
80.	LIT	LSC	Limba și literatura română - Limba și literatura franceză ID	RF_ID	R	2	0	8	8				
81.	LIT	LTA	Engleză-Română	ER	E	1	5	10	15				
82.	LIT	LTA	Engleză-Română	ER	E	2	12	0	12				
83.	LIT	LTA	Engleză-Română	ER	E	3	5	0	5				
84.	LIT	LTA	Engleză-Franceză	EF	E	1	3	3	6				
85.	LIT	LTA	Engleză-Franceză	EF	E	2	3	2	5				
86.	LIT	LTA	Engleză-Franceză	EF	E	3	4	1	5				
87.	LIT	LTA	Franceză-Engleză	FE	F	2	14	3	17	8	16	13	15
88.	LIT	LTA	Franceză-Engleză	FE	F	3	19	4	23	7	18	15	23
89.	LIT	LTA	Germană-Engleză	GE	G	1	12	4	16	11	26	8	8
90.	LIT	LTA	Germană-Engleză	GE	G	2	15	2	17	10	22	11	13
91.	LIT	LTA	Germană-Engleză	GE	G	3	17	1	18	4	8	14	22
92.	LIT	LTA	Limba română pentru cetățenii străini	LRLS	R	1	3	13	16	2	8	12	108
93.	EFSM	EFMS	Educație fizică și sportivă	EF_FR	R	1	0	18	18				
94.	EFSM	EFMS	Educație fizică și sportivă	EF_FR	R	2	0	8	8				
95.	EFSM	EFMS	Educație fizică și sportivă	EF_FR	R	3	0	10	10				
96.	EFSM	PM	Sport și performanță motrică	SPM_FR	R	2	0	13	13				
97.	MUZ	IPM	Interpretare Muzicală Instrumente	IM	R	1	11	0	11	6	76	4	4
98.	MUZ	IPM	Interpretare Muzicală Instrumente	IM	R	2	14	0	14	2	30	2	2
99.	MUZ	IPM	Interpretare Muzicală Instrumente	IM	R	3	13	0	13	2	26	6	6
100.	MUZ	IPM	Interpretare Muzicală Instrumente	IM	R	4	16	0	16	12	62	10	10

101.	MUZ	IPM	Pedagogie Muzicală	PM	R	1	10	1	11	11	42	4	4
102.	MUZ	IPM	Pedagogie Muzicală	PM	R	2	9	1	10	8	22	4	4
103.	MUZ	IPM	Pedagogie Muzicală	PM	R	3	10	4	14	8	20	6	6
104.	MUZ	IPM	Interpretare Muzicală Canto	IMC	R	1	8	1	9	4	22		
105.	MUZ	IPM	Interpretare Muzicală Canto	IMC	R	2	5	0	5	4	26	2	2
106.	MUZ	IPM	Interpretare Muzicală Canto	IMC	R	3	4	0	4	6	16	8	8
107.	MUZ	IPM	Interpretare Muzicală Canto	IMC	R	4	5	1	6	8	25	4	8
108.	PSE	PEPPD	Pedagogie	PE	R	3	12	2	14	5	20	8	11

În ceea ce privește programele de masterat, se constată o tendință generală (similară cu cea la nivel național) de scădere a numărului de studenți, deși s-a înregistrat și o creștere a numărului de studenți la unele programe. Numărul de programe de masterat cu mai puțin de 25 de studenți/an de studii a crescut față de anul universitar precedent: în anul 2017-2018 sunt 81 de ani de studii ai unor programe/ trasee de masterat cu mai puțin de 25 de studenți (Tabelul 8), comparativ cu 71 de ani de studii în 2016-2017, 72 de ani de studii în 2015-2016, 71 de ani de studii în anul universitar 2014-2015 și 54 de ani de studii în 2013-2014. Este importantă promovarea programelor de studii în limbi străine, pentru atragerea de studenți din străinătate. De asemenea adaptarea continuă a conținutului de discipline, implicarea specialiștilor din afara universității și colaborarea cu mediul economic și socio-cultural reprezintă puncte cheie de acțiune în creșterea atractivității programelor de master.

Tabelul 8. Lista programelor (traseelor) și anilor de studii de masterat cu mai puțin de 25 de studenți în anul universitar 2017-2018 (Biroul de Gestiune a Proceselor Academice)

Nr. crt.	Facultatea	Dept.	Abrev. progr. studii	Limba	Anul	Nr. stud.		Nr. total stud	Nr. disc. nec. la curs	Nr. ore. conv. nec. la curs	Nr. disc. nec. la seminar	Nr. ore. conv. nec. la semin.
						Bug	Tx					
1	IM	ATR	VAD	E	1	19	1	20	7	27,5		
2	IM	ATR	VAD	E	2	15	1	16	2	7,5		
3	IM	ATR	AM-FR	R	1		22	22				
4	IM	ATR	AM-FR	R	2		23	23				
5	IM	IMEC	IMM	R	1	18		18	11	47,5	1	1,5
6	IM	IMEC	IMM	R	2	22		22	5	22,5	1	1,5
7	ITMI	IF	IPFA	R	1	13	3	16	7	37,5		
8	ITMI	IF	IPFA	R	2	12	2	14	6	30		
9	DPM	DMM	DPDDa	R	1	22	1	23	2	10	2	3
10	DPM	DMM	DPDDb	R	1	9	0	9	2	10	2	3
11	DPM	DMM	DPDDc	R	1	14	0	14	2	10	2	3
12	DPM	DMM	DPDDa	E	2	11	4	15	5	25		
13	DPM	DMM	DPDDb	E	2	5	0	5	4	25		
14	DPM	DMM	DPDDc	E	2	12	1	13	5	22,5		
15	DPM	DMM	SMIMb	R	1	16	0	16				

16	DPM	DMM	SMIMa	R	2	9	1	10	4	12,5	1	1,5
17	DPM	DMM	SMIMb	R	2	16	0	16	5	15	1	1,5
18	SIM	IMS	ISMA	R	2	20	1	21	6	20		
19	SIM	SM	IMMA	R	1	22	1	23	8	37,5	1	3
20	SIM	SM	IMMA	R	2	11	2	13	5	22,5	2	3
21	IESC	EC	SECISI	R	1	18	1	19	4	27,5		
22	IESC	EC	SECIRCD	R	1	21	0	21	4	25		
23	IESC	EC	SECISI	R	2	20	1	21	4	17,5	1	1,5
24	IESC	EC	SECIRCD	R	2	15	3	18	4	17,5	1	1,5
25	IL	PLD	EDMR	R	1	19	1	20	12	47,5		
26	IL	PLD	EDMR	R	2	14	0	14	12	35		
27	IL	PLD	SATI	R	1	16	1	17	10	40		
28	IL	PLD	SATI	R	2	10	1	11	4	17,5		
29	CT	IC	MEMC1	R	2	10	2	12	4	20	1	3
30	CT	IC	MEMC2	R	1	17	4	21	5	25	3	9
31	CT	IC	MEMC2	R	2	16	2	18	4	20	2	6
32	CT	IC	MEMC3	R	1	4		4	4	20	2	6
33	CT	IC	MEMC3	R	2	1	3	4	4	20		
34	CT	IC	MEMC4	R	2	8		8	7	35		
35	AT	IMAT	EBAA	R	1	18	1	19	8	32,5	2	3
36	MI	MIN	SMFA	R	1	12	1	13	10	50	9	15
37	MI	MIN	SMFA	R	2	14		14	4	20	5	13,5
38	MI	MIN	TIN	E	1	10	1	11	9	40	1	1,5
39	MI	MIN	TIN	E	2	12	1	13	5	22,5		
40	MI	MIN	MITB	G	1	17		17	14	67,5	14	25,5
41	MI	MIN	MITB	G	2	19	1	20	3	7,5	3	6
42	SEAA	FCTE	AI	R	2		10	10	4	20	4	12
43	SEAA	MNIE	MBMSA	R	2	21	3	24	3	10	5	7,5
44	SEAA	MNIE	SIIPA	R	1	16	6	22	8	30	2	3
45	SEAA	MNIE	MBA	R	1	1	23	24	15	37,5	9	13,5
46	SEAA	MNIE	MBA	R	2		24	24	10	25	4	6
47	SEAA	MTSA	MSAT	R	1	17	7	24	13	52,5	10	21
48	DR	DRT	LECJ	R	1	14	4	18	13	65	13	30
49	DR	DRT	LECJ	R	2	19	1	20	10	50	10	30
50	DR	DRT	SID	R	1	10	6	16	8	40	8	24
51	DR	DRT	SID	R	2	19	1	20	5	25	5	15
52	DR	DRT	DPA	R	1	14	9	23	8	40	8	24
53	DR	DRT	DPA	R	2	20		20	5	25	5	15
54	SC	SSC	GCI	R	1	15	5	20	8	40	7	15
55	SC	SSC	ADC	R	1	16	1	17	8	40	8	19,5
56	SC	SSC	ADC	R	2	13	0	13	4	20	4	10,5
57	LIT	LSC	MIC	R	1	20	1	21	10	27,5	12	22,5
58	LIT	LSC	MIC	R	2	11	2	13	7	17,5	7	10,5

59	LIT	LSC	SILLG	G	1	8	0	8	10	35	11	18
60	LIT	LSC	SILLG	G	2	6	1	7	5	22,5	5	7,5
61	LIT	LSC	RIM_FR	R	1	0	8	8				
62	LIT	LSC	RIM_FR	R	2	0	7	7				
63	LIT	LTA	MSLLR	R	1	16	0	16	12	30	14	21
64	LIT	LTA	MSLLR	R	2	14	1	15	6	20	6	9
65	LIT	LTA	MSLCI	E	1	10	3	13	11	42,5	7	10,5
66	LIT	LTA	MSLCI	E	2	9	3	12	8	20	6	9
67	LIT	LTA	MTIF	F	1	4	1	5				
68	LIT	LTA	MTIF	F	2	11	0	11			2	4,5
69	LIT	LTA	CDSAM_IFR	E	2	0	7	7				
70	EFSM	PM	PMS	R	1	19	3	22	11	40	8	13,5
71	EFSM	PM	PMS	R	2	19	0	19	5	20	2	4,5
72	EFSM	PM	DPP	R	1	15	1	16	10	25	6	9
73	EFSM	PM	DPP	R	2	9	0	9	6	15	2	3
74	MUZ	IPM	TAM	R	1	10	1	11	12	30	12	18
75	MUZ	IPM	TAM	R	2	6	2	8	6	15	6	9
76	MUZ	IPM	SPIIV	R	1	18	1	19	10	170	6	15
77	MUZ	IPM	SPIIV	R	2	13	2	15	6	80	4	6
78	MUZ	IPM	MELO_IFR	R	1	0	15	15				
79	MUZ	IPM	MELO_IFR	R	2	0	15	15				
80	PSE	PEPPD	CS	R	2	5	0	5	5	17,5	8	19,5
81	PSE	PEPPD	PETSM	R	2	17	1	18	9	35	9	15

O prioritate a anilor următori va continua să fie abilitarea cadrelor didactice din universitate în vederea menținerii celor 18 domenii de doctorat aprobate și a acreditării unor noi domenii de doctorat, având în vedere numărul mare de domenii de licență comparativ cu cel al domeniilor în care universitatea are dreptul de a organiza studii doctorale.

O altă prioritate a universității va fi atragerea finanțărilor pentru activitatea de doctorat și post-doctorat Spre deosebire de anul universitar precedent, când universitatea aloca din venituri proprii extrabugetare burse pentru 23 de doctoranzi, în anul universitar 2017-2018 a mai rămas în plată un singur doctorand (în anul al patrulea al stagiului).

4. Situația personalului instituției. Situația posturilor vacante

La începutul anului universitar 2017-2018, situația posturilor didactice din statele de funcții (<http://portal.unitbv.ro/Default.aspx?tabid=279>) se prezintă comparativ cu anii anteriori, conform datelor din Tabelul 9, observându-se o scădere a numărului total de posturi, determinată în primul rând de încărcarea la nivelul maxim permis de lege a posturilor vacante.

Tabelul 9. Situația posturilor didactice

Total posturi	din care		Nr. posturi profesor			Nr. posturi conferențiar			Nr. posturi lector/șef lucrări			Nr. posturi asistent			Nr. posturi preparator		
	O	V	T	O	V	T	O	V	T	O	V	T	O	V	T	O	V
2017-2018																	
1501	730	771	267	193	74	242	199	43	815	267	548	177	71	106	-	-	-
2016-2017																	
1559	741	881	274	187	87	255	197	58	834	281	553	196	76	120	-	-	-
2015-2016																	
1440	725	715	241	186	55	247	182	65	735	278	457	217	79	138	-	-	-
2014-2015																	
1341	764	577	229	182	47	233	174	59	660	290	370	188	87	101	31	31	-
2013-2014																	
1350	785	565	215	175	40	222	174	48	651	299	350	231	101	127	36	36	-
2012-2013																	
1393	788	605	204	182	22	179	145	34	690	301	389	285	125	160	35	35	-
2011-2012																	
1463	800	663	205	193	12	158	146	12	767	284	483	293	137	156	40	40	-

In anul universitar 2017-2018, situația personalului instituției se prezenta conform Tabelului 10.

Tabelul 10. Situația personalului

Personal titular		Personal didactic auxiliar	Personal TESA	TOTAL
Didactic	Cercetători			
01.03.2018				
727 (662+65)+1LF	29 (9+20)	311 (300+11)	221 (210+11)	1289 (1181+108)
01.10.2017				
730 (665+65)+1LF	25 (5+20)	305 (295+10)	215 (209+6)	1276 (1174 + 102)
01.03.2017				
743 (684+59)	32 (12+20)	307 (300+7)	180 (176+4)	1262 (1172+90)
01.10.2016				
741 (685+56)	31 (12+19)	308 (301+7)	184 (182+2)	1264 (1180+84)
01.03.2016				
724 (691+33)	32 (12+20)	319 (312+7)	184 (182+2)	1259 (1197+62)
01.10.2015				
727 (692+35)	24 (12+12)	318 (314+4)	189 (188+1)	1258 (1206+52)

01.03.2015				
767 (749+18)	21 (16+5)	326	191	1305*
01.10.2014				
764	16	328	193	1301*
01.03.2014				
783	18	337	192	1330*
01.10.2013				
785	18	340	198	1343*
01.03. 2013				
794	16	344	211	1365
01.10. 2012				
788	16	346	216	1366
01.10. 2011				
800	0	370	233	1403

La începutul anului universitar 2017-2018, numărul cadrelor didactice titulare era de 730 (din care 65 cu contract de muncă pe perioadă determinată) și un lector francez, cu 10 mai puține decât la începutul anului universitar anterior. Se poate observa faptul că la 1 octombrie 2017 numărul de cercetători (cu contract de muncă pe perioadă nedeterminată sau determinată) a scăzut față de anul precedent cu 6. De asemenea, la începutul anului universitar erau angajați 305 membri ai personalului didactic auxiliar și 215 personal TESA, în creștere față de anul precedent.

În primul semestru al anului universitar 2017-2018 nu s-au desfășurat concursuri pentru ocuparea posturilor vacante. Conform datelor furnizate de Serviciul Resurse Umane, în anul universitar 2017-2018 universitatea a încheiat contracte de muncă pe perioadă determinată cu 30 de conducători de doctorat - cadre didactice pensionate/asociate și are în acest an universitar 222 de cadre didactice asociate (comparativ cu 315 în 2016-2017 și 2015-2016, 244 în 2014-2015, 361 în 2013-2014, 357 în 2012-2013 și 435 în 2011-2012).

O prioritate a conducerii universității continuă să o reprezinte selectarea noilor cadre didactice, fapt reflectat prin aplicarea unor criterii interne (specifice universității) pentru candidați și verificarea atentă a posturilor scoase la concurs în vederea asigurării unei selecții riguroase a noilor angajați. De asemenea, au fost luate și se vor lua în continuare măsuri prin care să se asigure cadrelor didactice condiții decente de muncă și desfășurarea în bune condiții a activităților academice, precum și de dezvoltare a sentimentului de apartenență la comunitatea academică brașoveană.

5. Rezultatele activităților de cercetare științifică

Cercetarea științifică reprezintă o componentă esențială a activității Universității *Transilvania* din Brașov. Conform Cartei, organizarea unui centru de cercetare și strategia lui de dezvoltare constituie atributul departamentului de care acesta aparține. Infrastructura de cercetare cuprinde echipamente performante achiziționate prin proiecte și granturi, o parte importantă a infrastructurii fiind achiziționată din fonduri structurale, prin proiectul PRO-DD (http://old.unitbv.ro/icdt_ro/about.html), finalizat în anul 2013.

Monitorizarea activității de cercetare finanțată din fonduri naționale și europene este realizată prin Biroul de Management al Proiectelor (<http://www.unitbv.ro/cercetare/rezultatele-cercetarii.html>), iar cadrul de sprijin al transferului tehnologic este reprezentat de Biroul de Proprietate Intelectuală (<http://www.unitbv.ro/cercetare/rezultatele-cercetarii/brevete-de-inventie.html>) și Incubatorul Tehnologic de Afaceri (<http://www.unitbv.ro/cercetare/transfer-tehnologic-si-antreprenoriat/incubator-tehnologic-si-de-afaceri.html>).

Activitatea de cercetare științifică este desfășurată de cadre didactice, cercetători (titulari sau cu activitate finanțată din bugetele proiectelor de cercetare), prin masterate de cercetare și programe doctorale (<http://www.unitbv.ro/cercetare/doctorat-si-postdoctorat.html>). Situația resursei umane implicată în activități de doctorat este prezentată sintetic în Tabelul 11, conform datelor furnizate de Școala Doctorală Interdisciplinară.

Tabelul 11. Situația conducătorilor de doctorat și a doctoranzilor pe domenii (31.12.2017)

Nr. crt.	Denumirea domeniului de doctorat	Teze de doctorat finalizate în 2017	Nr. conducători de doctorat	Număr de doctoranzi cu frecvență		Număr de doctoranzi cu frecvență redusă	
				bugetați	cu taxă	bugetați	cu taxă
1	Inginerie Mecanică	3	48	17	28	9	10
2	Inginerie Industrială	2	28	5	13	3	4
3	Silvicultură	7	28	7	24	9	17
4	Ingineria Materialelor	3	18	5	10	1	6
5	Inginerie Electrică	1	9	2	3	1	2
6	Inginerie și Management	4	9	12	23	8	12
7	Matematică	0	8	3	4	2	4
8	Medicină	3	8	18	19	8	6
9	Filologie	2	9	13	20	3	1
10	Inginerie Forestieră	1	5	3	1	3	2
11	Marketing	4	7	7	5	4	10
12	Inginerie Electronică, Telecomunicații și Tehnologii Informaționale	2	6	5	1	2	3
13	Calculatoare și Tehnologia Informației	0	5	1	3	4	4
14	Știința Educației Fizice și Sportului	0	4	3	11	3	7
15	Ingineria Sistemelor	2	2	2	1	1	1
16	Inginerie Chimică	0	1	0	0	0	0
17	Informatică	0	2	1	2	1	2
18	Muzică	0	4	10	2	5	1
TOTAL		34	201	114	170	67	92

Numărul proiectelor naționale finanțate în cadrul PNCDI III a crescut ca urmare a aprobării pentru finanțare a unui număr de 26 de proiecte de mobilitate pentru cercetători, 6 proiecte PED - Proiecte experimental demonstrative, 2 proiecte ROSA-STAR, 1 proiect premiere H2020 și 1 grant pentru manifestări științifice. Creșterea numărului de proiecte, corelată cu ciclul de implementare a proiectelor contractate în anii anteriori, a condus la mărirea bugetului alocat universității pentru proiectele cu finanțare de la bugetul de stat, de la 6.233.833,11 lei în anul 2016 la 7.404.457,16 lei în anul 2017.

Conform datelor furnizate de Biroul de Management al Proiectelor, în anul 2017 s-au derulat 66 proiecte finanțate de agențiile naționale, comparativ cu 48 proiecte implementate în anul 2016, 38 proiecte implementate în

anul 2015 și 31 proiecte derulate în anul 2014. Cele 66 de proiecte (26 mobilități cercetători, 11 Parteneriate PCCA, 9 Resurse Umane - Tinere echipe, 6 Bridge Grant, 6 PED, 2 CERN-RO, 2 ROSA STAR, 2 premiere H2020, 1 PTE - Transfer la operatorul economic și 1 contract de finanțare a manifestărilor științifice) au avut o valoare anuală totală de 9.340.083,638 lei, bugetul încasat al universității fiind de 7.404.457,16 lei. Contractele cu terți au înregistrat o ușoară scădere a valorii, fiind încasată suma de 2.140.327,51 lei cu TVA în 2017 (69 contracte), față de 2.612.409,49 lei cu TVA în 2016 (70 contracte). În anul 2017 s-au derulat 38 de proiecte internaționale, pentru care s-a încasat suma de 502.259,45 euro și 813.765,14 lei, față de anul 2016 când s-au derulat 40 de proiecte internaționale, pentru care s-a încasat suma de 861.703,41 euro și 1.031.162,83 lei.

Prin asistența acordată de Biroul de Proprietate Intelectuală, a continuat activitatea de brevetare, evoluția din ultimii ani a numărului cererilor de brevete depuse și al brevetelor obținute fiind prezentată în Tabelul 12.

Tabelul 12. Evoluția numărului de cereri de brevete și de brevete eliberate

An	Număr cereri depuse	Număr brevete eliberate
2013	37	13
2014	19	6
2015	8	7
2016	10	12
2017	24	12

O analiză a situației articolelor publicate în reviste indexate ISI Web of Science în ultimii 5 ani (Tabelul 13) indică continuarea tendinței de creștere, menținându-se calitatea revistelor în care se publică (Tabelul 14).

Tabelul 13. Evoluția numărului de lucrări în publicații indexate ISI Web of Science

Anul*	Total articole publicate în reviste și proceedings ISI	Număr articole în reviste ISI	Număr articole în <i>Metalurgia International</i> și <i>EEMJ</i>	Număr articole în reviste ISI fără <i>Metalurgia International</i> și <i>EEMJ</i>
2017 (date parțiale*)	478	255	6	249 (197 cdt/c)
2016	447	241	8	233(186 cdt/c)
2015	420	221	10	211 (109 cdt/c)
2014	468	189	4	185 (106 cdt/c)
2013	364	198	46	152 (78 cdt)
2012	338	142	24	118 (52 cdt)

*Conform indexării ISI WoS la 13 martie 2018; cdt/c/drd = cadre didactice titulare/ cercetători/ doctoranzi

Tabel 15. Numărul de articole publicate în funcție de FI al revistei

Număr articole publicate*	2013	2014	2015	2016	2017
In reviste cu $FI \leq 0.5$	74	50	88	75	67
In reviste cu $0.5 < FI \leq 1$	53	48	42	53	52
In reviste cu $1 < FI \leq 2$	38	46	45	52	75
In reviste cu $2 < FI \leq 3$	17	21	30	17	25
In reviste cu $3 < FI \leq 4$	6	13	7	28	19
In reviste cu $FI > 4$	10	11	9	16	17
Total	198	189	221	241	255

*Conform indexării ISI WoS la 13 martie 2018

Pornind de la problemele cercetării științifice din universitate: impactul științific relativ scăzut al publicațiilor, gradul redus de accesare a granturilor naționale și internaționale de cercetare, numărul contractelor încheiate cu companii și alte organizații, măsurile inițiate în perioada 2012-2016 au continuat și în anul 2017, astfel:

1. Stimularea performanței pentru creșterea impactului și vizibilității științifice prin:
 - menținerea premierii la 4.000 lei/unitate de SRI pentru publicarea articolelor în revistele cotate ISI WoS (Clarivate Analytics) cu $SRI > 0,1$;
 - ajustarea raportării FRACS prin limitarea publicațiilor cu impact scăzut și multiplicarea semnificativă a punctajului realizat din articole cu SRI;
 - remunerare diferențiată în funcție de articolele cotate ISI WoS (Clarivate Analytics) publicate în ultimele 12 luni (400 lei pentru fiecare articol publicat în reviste cu $FI > 0,5$, conform reglementărilor legale);
 - condiționarea la începutul anului universitar a salarizării diferențiate pentru conducătorii de doctorat (10% din salariul de bază), de publicarea în ultimele 12 luni a unui articol în reviste cotate ISI WoS (Clarivate Analytics) cu factor de impact;
 - continuarea și dezvoltarea programului „Bursa universității” prin programul „Bursa pentru mobilitate internațională”, adresat cadrelor didactice și cercetătorilor, prin care se asigură o bursă de 2.500 euro pentru finanțarea stagiilor internaționale de cercetare;
 - identificarea echipelor (grupurilor) de cercetare și a principalilor performeri individuali cu vizibilitate și impact științific pe plan internațional;
 - adoptarea unor criterii interne de performanță științifică pentru promovare/intrarea în sistem a cadrelor didactice și cercetătorilor și includerea acestora în cerințele specifice ocupării prin concurs a posturilor.
2. Stimularea aplicațiilor pentru granturi/contracte de cercetare naționale și europene prin:
 - remunerarea diferențiată pentru directorii proiectelor de cercetare științifică care au obținut în competițiile naționale PNCDI III și H2020 un punctaj de cel puțin 80% din punctajul maxim al competiției (500 de lei brut);
 - premierea directorilor proiectelor ce au obținut cel puțin 75% din punctajul maxim al competițiilor PNCDI III și H2020 cu sume ce pot fi cheltuite pentru dezvoltarea activității de cercetare;
 - îmbunătățirea activității serviciilor suport din universitate;
 - intensificarea contactelor cu reprezentanții companiilor din regiunea Brașovului cu scopul afirmării deschiderii universității către mediul economic și disponibilitatea de rezolvare pe cale contractuală a unor probleme concrete utile partenerilor industriali.

În anul 2017 au fost inițiate trei programe pentru susținerea activității de cercetare științifică și a parteneriatelor internaționale:

- competiția internă "Granturi pentru tineri cercetători" (23 granturi finanțate, buget 22.500 lei/grant) cu rolul de a crește rata de participare a tinerilor cercetători în cadrul competițiilor naționale și internaționale și de susține formarea abilităților de coordonare a echipelor de cercetare;

- competiția internă "Granturi pentru echipe interdisciplinare" (13 proiecte finanțate, buget 46.000/grant), având ca obiective dezvoltarea capacității echipelor interdisciplinare de a implementa proiecte de cercetare aplicativă, respectiv întărirea rolului de partener strategic al universității în elaborarea și implementarea strategiilor și politicilor de dezvoltare comunitară;
- programul Transilvania Fellowship, cu două componente (Transilvania Fellowship for Young Researchers și Transilvania Fellowship for Visiting Professors) prin care sunt oferite burse rezidențiale pentru tineri cercetători performanți și personalități cu experiență recunoscută internațional.

Dintre rezultatele parțiale ale acestor măsuri, se pot enumera:

- peste 140 de propuneri de proiecte în contextul unui număr redus de competiții naționale și creșterea valorii proiectelor implementate:
 - 122 de propuneri de proiecte în cadrul competițiilor naționale, dintre care: 22 Resurse umane - Tinere echipe, 20 Resurse Umane - Proiecte de cercetare postdoctorală, 33 proiecte complexe realizate în consorții CDI (PCCDI), 46 proiecte mobilitate cercetători, 1 manifestare științifică;
 - 22 propuneri de proiecte de educație și cercetare depuse în cadrul competițiilor internaționale, dintre care 7 în cadrul programului Orizont 2020;
 - creșterea bugetului pentru proiectele cu finanțare de la bugetul de stat, de la 6.233.833,11 lei în 2016 la 7.404.457,16 lei în anul 2017.
- Menținerea trendului ascendent privind publicarea în reviste cotate ISI WoS (Clarivate Analytics), atât în ceea ce privește calitatea revistelor utilizate pentru diseminarea rezultatelor cercetării, cât și în privința numărului cadrelor didactice titulare care au publicat în reviste cu SRI și FI.

De asemenea, prin măsurile implementate în anul 2017 s-a urmărit consolidarea cadrului instituțional care să stimuleze activitatea de cercetare desfășurată în centrele de cercetare ale Institutul de Cercetare Dezvoltare al Universității și în Școala Doctorală Interdisciplinară.

6. Situația asigurării calității activităților în cadrul Universității

Cadrul legislativ privind asigurarea calității este asigurat de:

- Legea Educației Naționale nr.1/2011;
- Legea privind Organizarea Studiilor Universitare (Legea nr. 288/2004);
- Legea privind Asigurării Calității în Învățământul Superior (legea nr. 87/2006);
- Hotărârea de Guvern privind aprobarea Codului studiilor doctorale de doctorat (HG 681/2011);
- Ghidul activităților de evaluare a calității programelor de studii universitare și a instituțiilor de învățământ superior, ARACIS, 2010;
- Ghid pentru autoevaluarea programelor de studii și evaluarea externă în vederea obținerii certificării EUR-ACE®;
- Strategia de dezvoltare a cercetării științifice din România;
- Documente EUA (European University Association);

- SR EN ISO 9001, Noiembrie 2008, Sisteme de management al calității. Cerințe;
- Documente ale organismelor de finanțare și evaluare a activității în învățământul superior;
- Carta Universității Transilvania din Brașov.

Prorectoratul cu internaționalizarea universității și evaluarea calității coordonează activitățile de asigurare a calității și are în subordine *Comisiile de evaluare și asigurare a calității*, constituite conform cerințelor legale, la nivel de universitate și departament - CEAC-U, CEAC-D și o structură suport – *Biroul de Asigurare a calității* - DAC.

Activitatea structurilor referitoare la calitate este analizată anual, raportul fiind publicat pe site-ul DAC (conform cerințelor ARACIS).

Misiunea structurilor de asigurare și evaluare a calității este de a sprijini managementul universității în realizarea politicii și standardelor de calitate în educație și cercetare prin:

- elaborarea de proceduri de lucru și de control;
- coordonarea proceselor de evaluare (instituțională, evaluarea programelor de studii, evaluarea cadrelor didactice de către studenți, evaluarea cadrelor didactice conform Legii educației naționale);
- coordonarea proceselor de audit intern de calitate;
- gestiunea bazei de date referitoare la calitatea serviciilor educaționale;
- diseminarea informațiilor și crearea culturii calității în universitate.

Elaborarea documentelor Sistemului de management al calității (SMC)

Conform cerințelor ARACIS, sistemul de asigurare și evaluare a calității de la Universitatea Transilvania din Brașov vizează întreaga organizație, cuprinde atât procesele educaționale și de cercetare științifică, cât și cele de management și suport.

În anul 2017 s-au elaborat/ actualizat manualul calității, proceduri procese de bază - 4; procese suport - 6.

Elaborarea procedurilor s-a făcut sub coordonarea CEAC-U, cu sprijinul DAC și implicarea responsabililor și actorilor principali ai proceselor. Documentele SMC sunt accesibile pe site, la <http://www.unitbv.ro/calitate/Documente/DocumenteSMC.aspx>

Evaluarea externă instituțională de către Mișcarea Română pentru Calitate (MRC)

În urma auditului derulat de către MRC-OCS, *Organism de certificare sisteme de management al calității*, Universitatea Transilvania din Brașov a obținut în iunie 2014, certificatul de conformitate a sistemului de management al calității cu cerințele standardului SR EN ISO 9001: 2008, pentru perioada 04.07.2014-04.07.2017, în următoarele domenii de activitate: învățământ superior, cercetare dezvoltare în științe naturale și inginerie; cercetare dezvoltare în științe sociale și umaniste.

Evaluarea internă instituțională

Anual, în Universitatea Transilvania se realizează un proces de evaluare internă instituțională, realizat

de CEAC-U cu sprijinul DAC. Raportul de evaluare internă a calității instituționale pe anul 2016-2017 s-a discutat și aprobat în ședința Senatului din 22 decembrie 2017 și este publicat pe site-ul universității, la adresa <http://www.unitbv.ro/despre-unitbv/informatii-de-interes-public/transparența-instituțională/rapoarte.html>.

Evaluarea programelor de studii

Oferta educațională a Universității Transilvania include doar programe de studii autorizate să funcționeze provizoriu sau acreditate.

În anul 2017 s-au evaluat extern de către ARACIS 30 programe de studii de licență (IF – 28, ID – 1, IFR – 1) și 6 programe de studii universitare de masterat noi (IF – 5, IFR – 1) cu încadrare în domeniul de studii de master universitar acreditat.

Începând cu anul 2017, patru programe de studii din domeniul Științelor ingineresti au fost evaluate extern, inclusiv pentru obținerea certificării EUR-ACE: Inginerie mecanică, Design industrial, Mecatronică, Construcții civile, industriale și agricole (<http://eurace.enaee.eu/node/163>).

La sfârșitul anului 2017 și începutul anului 2018 a demarat procesul de evaluare internă în vederea evaluării externe de către ARACIS a 25 programe de studii de licență (4 pentru acreditare și 21 pentru evaluare periodică din care 2 programe solicită și evaluare pentru obținerea certificării EUR-ACE) și 2 programe de studii de masterat noi - IF (evaluare externă în vederea încadrării într-un domeniu de studii universitare de master acreditat). Dintre cele 25 programe de studii de licență sunt evaluate 21 – IF și 4 – ID.

Prorectoratul de resort și Biroul de asigurare a calității au coordonat procesul, coordonarea constând în: instruirea coordonatorilor programelor de studii supuse evaluării ARACIS (comunicare prin email și telefon) și a prodecanilor responsabili cu asigurarea calității; actualizarea informațiilor pentru Partea I a Raportului de evaluare internă a programelor de studii – Prezentarea instituției; difuzarea ghidurilor de evaluare externă, a procedurilor și a altor informații necesare pentru elaborarea Rapoartelor de evaluare internă; monitorizarea elaborării Raportului de autoevaluare, auditul/ verificarea rapoartelor pentru programele de studii supuse procedurii de evaluare externă; comunicarea cu echipele de evaluare ARACIS).

Evaluarea activității didactice de către studenți

Evaluarea cadrelor didactice de către studenți este un proces ce se realizează online, pe baza aplicației *Evaluare cadre didactice*, de pe intranetul universității. Au fost elaborate Rapoarte și Planuri de măsuri – la nivelul fiecărui program de studii evaluat și pe universitate.

În urma analizelor realizate la nivelul universității, s-au constatat că sunt încă multe situații cu un număr foarte redus (1-3) de respondenți (chestionare completate) pentru evaluarea unei discipline – cadru didactic, fapt care nu poate fi considerat relevant în condițiile existenței unui număr de peste 25 studenți înrolați la anul corespunzător de studii.

Procesul de evaluare a activității didactice se confruntă cu o rată relativ redusă de participare a studenților la completarea online a chestionarelor de evaluare (semestrul I - 22,74% și semestrul II - 18,61%). În cadrul procesului de evaluare a activității didactice de către studenți pentru semestrul I, la nivel de universitate, au fost completate un număr de 4.639 chestionare (IF – 3.832 de chestionare online și 522 pe hârtie și ID/IFR – 285 online); pentru semestrul II, au fost completate un număr de 3.860 chestionare (3.248 de chestionare online și 423 pe hârtie și ID/IFR – 189 online). În urma analizei realizate de Biroul de asigurare a calității împreună cu CEAC-U, reiese că din 108 programe de studii de licență și 69 programe de studii de masterat (din

structura universității) au fost transmise rezultatele pentru evaluarea disciplinelor din cadrul a 81 de programe de studii de licență și a 21 programe de studii de masterat pentru semestrul I și 75 de programe de studii de licență și a 22 programe de studii de masterat pentru semestrul II.

În vederea îmbunătățirii procesului de evaluare, comisia CEAC-U împreună cu Biroul de asigurare a calității a întreprins în anul universitar 2016-2017 o serie de acțiuni pentru instruirea personalului implicat în realizarea procesului de evaluare a activității didactice de către studenți. Au fost organizate întâlniri de consultanță personalizată și comunicare permanentă prin telefon și email. A avut loc o instruire, în luna noiembrie 2017, cu prodecanii responsabili cu asigurarea calității pe facultăți și Comisia pentru evaluare și asigurarea calității din universitate (CEAC-U), în care un punct din ordinea de zi a fost coordonarea proceselor de evaluare a activității didactice de către studenți. S-a urmărit o colaborare activă cu Biroul IT pentru rezolvarea operativă a oricăror probleme tehnice și facilitarea accesului la platforma de evaluare de pe dispozitivele mobile.

În urma analizei rezultatelor evaluării din anul universitar 2016-2017 a activității didactice de către studenții de la formele ID și IFR, Consiliul CIDIFR a hotărât că se impune modificarea procedurii de evaluare în sensul eliminării posibilității de corupere a datelor procesate și al eficientizării întregului proces. Coordonatorul CIDIFR a întocmit și înaintat către Prorectoratul cu Internaționalizarea Universității și Evaluarea Calității adresa cu nr. 15857/29.11.2017 prin care se solicita supunerea analizei în CA a propunerii de modificare a procedurii de evaluare amintite, propunerea fiind susținută de argumentele de mai sus și descriind succint elementele implicate de noua procedură: (i) introducerea Chestionarului online ID-IFR (cu cele două componente specifice – evaluarea materialului didactic elaborat în tehnologie ID și evaluarea sistemului tutorial) pe intranet prin AGSIS și generarea automată a rezultatelor evaluării; (ii) efectuarea evaluării la programele ID-IFR după același calendar ca pentru programele IF; (iii) preluarea elaborării documentelor finale (sinteza și planul de măsuri) de către responsabilii CEAC; (iv) implicarea coordonatorilor ID/IFR în asistarea/îndrumarea studenților ID/IFR în procesul de evaluare. Adresa a primit aviz favorabil, procesul de implementare a noii proceduri fiind în curs de finalizare și urmând a intra în vigoare începând cu semestrul al doilea al anului universitar curent.

Coordonarea proceselor de audit

Auditurile de calitate se realizează sub coordonarea Biroul de asigurare a calității, conform planului de audit. Pentru anul universitar 2016-2017, au fost planificate misiuni de audit pentru: rapoartele de evaluare internă ale programelor de studii, procese educaționale, procesul de evaluare a activității didactice de către studenți, evaluarea colegială, evaluarea șefului ierarhic, procese de secretariat, procese de cercetare-dezvoltare, procesele privind relațiile internaționale, procesele de resurse umane, procesele coordonate de DTA, procese studenți.

În anul 2017 s-au realizat:

- auditul rapoartelor de evaluare internă. La această acțiune au fost implicate cadre didactice din universitate care au calitatea de evaluatori ARACIS și personalul Biroului de asigurare a calității;
- auditul procesului de evaluare a activității didactice de către studenți (realizat la toate departamentele);
- auditul proceselor de secretariat (cunoașterea și utilizarea documentelor SMC - realizat prin sondaj);

Toate auditurile s-au încheiat cu rapoarte de audit elaborate de Biroul de asigurare a calității.

Gestiunea Bazei de date referitoare la calitate

Pe baza documentelor primite de la responsabilii de proces, DAC a actualizat baza de date referitoare la: programele de studii aferente departamentelor (situația actuală, istoric, evaluări externe); Comisiile CEAC din universitate (CEAC-U, CEAC-D); coordonatorii programelor de studii cu date de contact; evaluarea activității didactice de către studenți (sinteze pe programe de studii); audituri interne de calitate (fișe de observații și rapoarte de audit).

Diseminarea informațiilor, asigurarea transparenței

Informațiile relevante privind calitatea în universitate, inclusiv cele referitoare la sistemul de asigurare și evaluare a calității sunt publicate pe site-ul DAC și pe site-urile facultăților.

Informațiile publice, așa cum sunt definite în conformitate cu legislația în vigoare, inclusiv cu legea 544/2001 referitoare la universitate, sunt publicate pe site-ul universității. La adresa <http://www.unitbv.ro/despre-unitbv/informatii-de-interes-public.html> au fost introduse informațiile în conformitate cu memorandumul privind transparența informațiilor publice și legislația privind standardele de controlul intern managerial și au fost optimizate secțiunile privind solicitarea de informații și petiție on-line. Asigurarea accesului la informațiile de interes public este reglementată printr-o procedură internă. În acest sens, la nivelul universității funcționează Biroul de relații publice, care asigură atât diseminarea informațiilor de interes public cât și formularea răspunsurilor la solicitările care i-au fost adresate, conform legislației în vigoare. În scopul monitorizării activității desfășurate și armonizarea cu obiectivele Planului strategic, la nivelul instituției funcționează Comisia de monitorizare, coordonare și îndrumare metodologică a dezvoltării sistemului de control managerial.

Vizibilitatea evenimentelor importante este asigurată atât prin afișarea acestora în secțiunea „Evenimente” a paginii de internet cât și prin Newsletter-ul UTBv, comunicat pe site-ul universității și trimis atât către partenerii de la nivel local, regional, național și internațional, în limbile română și engleză, cât și tuturor membrilor comunității academice, prin publicarea pe site-ul instituției.

Biroul de relații publice, împreună cu prorectoratul de resort au elaborat raportul anual, accesibil pe site-ul universității la adresa: <http://www.unitbv.ro/despre-unitbv/informatii-de-interes-public/transparența-institutionala.html>.

7. Situația respectării eticii universitare și a eticii activităților de cercetare

În anul 2017, activitatea Comisiei de Etică și Deontologie Profesională Universitară (CEDPU) a fost ghidată de valorile morale promovate de Carta Universității *Transilvania* și de Codul de etică și deontologie profesională universitară și a avut ca obiectiv principal asigurarea unui climat de încredere, respect, demnitate și responsabilitate în activitatea profesională și în relațiile interumane din universitate.

Activitatea membrilor comunității academice s-a bazat, ca și în alți ani, pe valorile și principiile promovate de Codul de etică și deontologie profesională universitară: meritul, profesionalismul, dreptul la studii de calitate, onestitatea și corectitudinea intelectuală, transparența în utilizarea resurselor materiale, responsabilitatea, respectul, toleranța, dreptul la confidențialitate, principiul nediscriminării și egalității de șanse.

Rolul Comisiei de Etică și Deontologie Profesională Universitară a fost cel de a analiza și soluționa abaterile de la etica universitară în vederea respectării acestor principii și valori precum și de a sprijini menținerea standardelor morale și a prestigiului universității.

În această perioadă, Comisia a fost solicitată să analizeze un număr de 6 cazuri. Sesizarea pentru toate cazurile cu privire la încălcarea normelor de etică a fost înaintată Comisiei de către conducerea universității. Raportul Comisiei de etică poate fi consultat pe pagina de informații publice a universității, la adresa: http://www.unitbv.ro/documente/despre-unitbv/info-interes-public/comisia-etica-univ/rapoarte-comisie-etica-univ/Raport_2017.pdf.

În concluzie, prin soluțiile aduse la cunoștința Senatului, CEDPU a contribuit încă odată la popularizarea, în rândurile comunității academice, a normelor de conduită academică, a standardelor de profesionalism care trebuie să guverneze raporturile dintre membrii acestei comunități și a climatului de respect, responsabilitate și onestitate.

În universitate funcționează Comisia de etică în cercetarea social-umană și Comisia de etică a cercetării științifice medicale care au analizat în anul 2017 solicitările privind validarea din punct de vedere etic a cercetărilor. Nu s-au înregistrat solicitări neconforme cu reglementările etice ale cercetării științifice în vigoare.

Respectarea în marea majoritate a situațiilor a normelor de etică universitară atât la nivelul structurilor academice cât și din punct de vedere al cercetării științifice denotă gradul înalt de profesionalism al personalului din universitatea noastră, precum și preocuparea permanentă pentru asigurarea reperelor educaționale și instituționale privind asimilarea și implementarea principiilor etice și a respectării drepturilor omului, în conformitate cu reglementările morale și legislația națională și internațională în vigoare.

8. Situația inserției profesionale a absolvenților promoțiilor anterioare

În anul 2017 au fost continuate și îmbunătățite demersurile din anii anteriori privind îmbunătățirea inserției profesionale a absolvenților universității, respectiv monitorizarea acestui proces. În acest sens, pot fi menționate următoarele acțiuni:

- **Acțiuni pentru îmbunătățirea gradului de inserție profesională**

O primă categorie de acțiuni se referă la organizarea în cadrul Centrului de Informare, Consiliere și Orientare a Carierei (CICOC) a următoarelor activități: workshopuri de dezvoltarea a abilităților de învățare eficientă (Învață să înveți), workshop de dezvoltare a competențelor transversale (în cadrul școlii de vară Transilvania Summer Event), activități curente de consiliere pentru carieră (individuală sau în grupuri mici).

Cea de-a doua categorie de acțiuni de îmbunătățire a gradului de inserție profesională a făcut obiectul implementării proiectului susținut din Fondul de Dezvoltare Instituțională (FDI 2017): *"Eficientizarea procesului educațional prin servicii de consiliere și orientare în carieră destinate studenților"*, în cadrul căruia s-au desfășurat următoarele activități: workshopuri de dezvoltare și exersare a abilităților de management a carierei – Zilele Carierei, dotarea unui spațiu dedicat studenților pentru elaborarea CV-ului și pregătirea interviului de angajare pe Colina Universității, dotarea CICOC cu instrumente de evaluare psihologică a intereselor profesionale și a motivației de realizare, utile în activitățile de consiliere în carieră.

- **Acțiuni de evaluare a inserției socio-profesionale și a traseului ocupațional al absolvenților**

Ca urmare a îmbunătățirii calitative a procesului computerizat de colectare a datelor privind absolvenții

universității, în anul 2017 s-a înregistrat o creștere semnificativă a numărului de răspunsuri (completarea chestionarelor de inserție profesională în momentul ridicării diplomei de absolvire) din partea absolvenților (de la 2448 în 2016 la 3892 în 2017).

Prin implementarea proiectului susținut din Fondul de Dezvoltare Instituțională (FDI) „Optimizarea inserției profesionale a absolvenților prin dezvoltarea relației Universității Transilvania cu mediul economic” au fost stabilite o serie de variabile de analiză a inserției socio-profesionale, plecând de la corelația universitate - piața muncii (gradul de angajabilitate, tranziția de la școală la piața muncii, tipuri de unități angajatoare, intențiile viitoare de angajare ale absolvenților). În consecință, a fost îmbunătățită forma actuală a chestionarului privind traseul ocupațional – licență și master – și a fost elaborată o nouă variantă de chestionar de apreciere a traseului ocupațional a absolvenților – doctorat. Aspectele noi se referă la: domeniul de angajare, modalitățile prin care absolvenții își găsesc locul de muncă, determinarea măsurii în care absolvenții sunt mulțumiți de programul de studii absolvit. Cele 3 noi variante au fost implementate în cadrul sistemului de monitorizare a inserției. Chestionarele privind traseul ocupațional sunt utilizate în această nouă formă începând cu luna ianuarie 2018.

În urma sintezei datelor colectate în pe parcursul anului universitar 2016-2017, date referitoare la anul 2016, pot fi desprinse următoarele concluzii principale:

- un procent ridicat (80,9% din absolvenții respondenți) sunt angajați sau conduc propria societate comercială, tendința fiind aceeași și pe cele două cicluri de studii (79,8% - licență, respectiv 87,6% - masterat);
- tranziția de la școală la piața muncii s-a realizat în cea mai mare măsură în timpul studiilor de licență (59,97%);
- un procent de 54,6% din absolvenți (53,6% absolvenți la nivel de licență, respectiv, 60,5% absolvenți la nivel de master) au apreciat că există o legătură între programul de studiu absolvit și locul de muncă;
- în cea mai mare măsură absolvenții universității sunt angajați cu contracte pe perioadă determinată (77,5% - ciclul de studii licență -, respectiv 79.2% - ciclul de studii masterat);
- principalul tip de unitate angajatoare a fost compania cu capital privat, 74,5% din absolvenții de pe piața muncii fiind angajați în acest tip de organizație;
- un procent ridicat de absolvenți (81,6% dintre absolvenți) și-a manifestat intenția viitoare de a lucra în România.

Raportul privind traseul ocupațional al absolvenților Universității Transilvania din Brașov poate fi consultat pe site-ul universității, accesând următorul link:

http://alumni.unitbv.ro/uploads/8/5/6/9/85693116/raport_insertie_02.12.2017-final.pdf.

Material prezentat în Ședința Senatului Universității Transilvania din Brașov din 21.03.2018.

Prof. dr. ing. Ioan Vasile Abrudan,

Rector



**Taxele de admitere și taxele de școlarizare la doctorat pentru anul universitar
2018-2019**

Nr. crt.	Facultatea	Taxă înscriere concurs (lei)	Taxă școlarizare doctorat (lei/an)
1	Inginerie Mecanică	200	3500
2	Inginerie Tehnologică și Management Industrial	200	3500
3	Știința și Ingineria Materialelor	200	3500
4	Inginerie Electrică și Știința Calculatoarelor	200	3500
5	Silvicultură și Exploatare Forestiere	200	3500
6	Ingineria Lemnului	200	3500
7	Construcții	200	3500
8	Alimentație și Turism	200	3500
9	Design de Produs și Mediu	200	3500
10	Matematică și Informatică	200	3500
11	Științe Economice și Administrarea Afacerilor	200	4500
12	Educație Fizică și Sporturi Montane	200	4500
13	Muzică	200	6000
14	Medicină	250	6000
15	Litere	200	3500

Prof. dr. ing. Mircea Horia Țierean,
Președintele Senatului Universității Transilvania din Braşov



Calendar alegeri Director Departament – Silvicultură –
Facultatea de Silvicultură și exploatarea forestiere

Activitate	26.03. 2018	29.03. 2018	30.03 – 15.04. 2018	17.04. 2018	18.04. 2018	19.04. 2018	20.04. 2018	
Demarare concurs pentru funcția de Director de Departament și declanșarea alegerilor								
Depunerea planurilor manageriale și a CV-urilor de către candidații la funcția de Director de Departament la cam. 102 – Rectorat – între orele 8.00 – 15.00 Publicarea planurilor manageriale și a CV-urilor pe site-ul: www.unitbv.ro/Alegeri.aspx , ora 19.00								
Consultarea documentelor depuse pe site								
Desfășurarea alegerilor la nivelul departamentului pentru funcția de - Director de Departament Predarea dosarului cu rezultatul alegerilor la Biroul Electoral – cam. 102 - Rectorat Alegerile se vor desfășura între orele 8.00 – 15.00 Anunțarea rezultatelor alegerilor pe site-ul www.unitbv.ro/Alegeri.aspx , ora 19								
Depunerea contestațiilor								
Răspuns contestații								
Validarea rezultatelor alegerilor de către Senatul universitar								

Prof. dr. ing. Mircea Horia Țierean,
Președintele Senatului Universității Transilvania din Brașov



Organigrama Universității Transilvania din Brașov

Anexa 4/HS nr. 21 din 21.03.2018

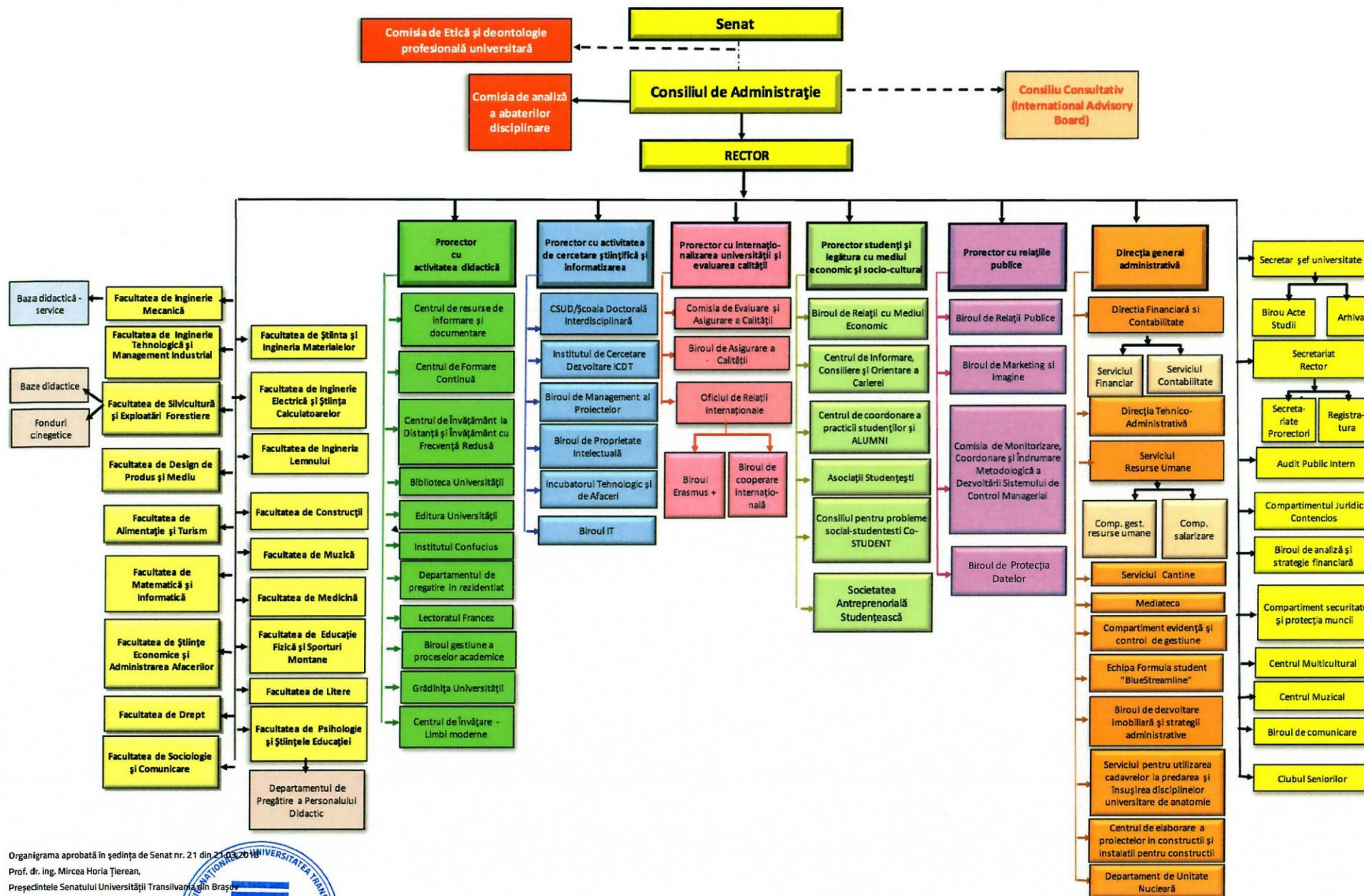

Organigrama aprobată în ședința de Senat nr. 21 din 21.03.2018
 Prof. dr. Ing. Mircea Horia Țierean,
 Președintele Senatului Universității Transilvania din Brașov





TAXE DE ŞCOLARIZARE

pentru cetăţenii care studiază pe cont propriu în România cu taxe de şcolarizare în valută, din state care nu sunt membre ale UE sau SSE, pentru anul universitar 2018-2019/ admitere 2018

1. Programe de studii cu frecvenţă

Domeniul	Licenţă, master (euro/an)	Programe postuniversitare şi programe de doctorat (euro/an)
Tehnic, ştiinţe, matematici şi matematici aplicate, sport	2430	2610
Socio-uman, psihologie	2000	2200
Economie	3000	3000
Medicină	4000	5000
Medicină - Rezidenţiat	-	4500
Balneofiziokinetoterapie şi recuperare; Laborator clinic	3000	-
Muzică şi arte	3780	4000
Interpretare muzicală	6750	7000
Limba română ca limbă străină (an pregătitor)	2000	2000

Taxa se achita integral la începutul anului universitar.

2. Programe de studii cu frecvenţă redusă şi alte forme de învăţământ organizate conform legii

Domeniul	Licenţă, master (euro/an)
Tehnic, ştiinţe, matematici şi matematici aplicate, sport	810
Socio-uman, psihologie	660
Economie	1000
Muzică şi arte	1260

Taxa se achita integral anterior primei sesiuni de examene.

3. Taxa de procesare a dosarelor de admitere pentru programele de studii de licenţă şi master: 40 euro





4. Taxe de admitere la studii de doctorat, rezidențiat

Domeniul	Taxă examen admitere (euro)
Tehnic, științe, matematici și matematici aplicate, sport	300
Socio-uman, psihologie, economie	300
Economie	400
Medicină	500
Medicină - Rezidențiat	500
Muzică și arte	500

5. Taxe pentru susținerea licenței, disertației, tezei de doctorat

Domeniul	Licență/disertație (euro)	Teză de doctorat (euro)
Tehnic, științe, matematici și matematici aplicate, sport	300	600
Socio-uman, psihologie	300	500
Economie	400	700
Medicină	500	900
Muzică și arte	500	900

Prof. dr. ing. Mircea Horia Țierean,
Președintele Senatului Universității Transilvania din Brașov

